大同報
發行者 康德新聞社 新京特別市中央通四三
康德新聞社營業所 新京特別市六馬路三二
報費 一個月二元六角五分
廣告價 一行三元
電話 總務局 編輯局 業務局
振替口座新京一〇七

油頭水道廠 日軍交還中國

【汕頭十六日電】日軍自昭和十四年（康德六年）六月在汕頭登陸以來、管理汕頭水道廠、業已三年有餘、近決該廠交還中國方面、返還手續已於十六日辦理完竣、再該水道廠今後決歸汕頭市政府經營云

英國懷柔技窮 再傳保障印度獨立之說

【里斯本十七日電】印度政廳開始彈壓國民會議派以來、已逾一星期、截至十四日夜、逮捕要人約達二百名、因而民衆反英抗爭、日益劇烈、據十五日新德里電稱、有一潮民衆、於馬德拉斯、加爾各達間、將鐵道東站四處縱火焚燬、目下該鐵道沿線、已派軍隊嚴重警備、因此種事件而致死傷者、約達五千名、一方總督行政參事會之印度人關係、爲抑止反英運動、並使印度國內恢復原狀起見、慫恿英當局使若干印度人參加該參事會、與以財務長官等地位、更有英國以英帝高治六氏之名義、保障戰後無條件完全獨立之說、然當茲事態緊迫之際、此種空頭支票、決被懷柔印度民衆也

又是空頭支票

反英·如火如荼 各地民衆呼應示威聲勢日趨擴大 英軍警武力彈壓毫無効果

【里斯本十六日電】據路透社傳稱、印度各地暴動狀況如次、

▽達喀（孟加拉州）民衆實行示威運動、並向横加阻止之警官投石、警官乃開槍威嚇、致有死者五名、負傷者四名、

▽貝拿勒斯（聯合州）民衆以國民會議派旗幟爲先頭遊行示威、後因警官勸令降下該旗、遭民衆拒絕、遂開槍擊斃多人、

▽康彼爾＝民衆除襲擊郵政局員外更擬焚燒補戰軍用貢献之車輛、致軍隊出動、

▽貝哈爾州＝東印度鐵道上以武力鎭壓、

▽貢達附近警官在郊外克瑙爾加地方向羣衆開槍、致有死傷者各一名

▽勒克瑙＝尼盟氏之機關報國民遭報及其他二報已被勒令停刊

▽之巴加爾浦附近克爾甘加車站、已被放火焚燒、

▽加爾各達＝警官對民衆開槍並行鞭打但民衆示威運動有加無已、現全教育機關仍在停頓中、

我們目的唯有勝利 在德反英志士鮑斯氏決意

【柏林十六日電】滯留德國之印度獨立運動志士、前國民會議派議長鮑斯氏、目睹故國反英暴動日趨激烈、遂於十五日向印度同胞廣播激勵之辭如左

現在英國已竟脫却了僞善的面幕、正用暴力支配着全印度、印度民衆毅然的在催淚瓦斯瀰漫中、警官木棒痛毆下白刃槍彈横飛前、向全世界質問美國提倡的四種自由（宗教自由、言論自由、滿足的自由、不受威脅的自由）究竟在那裡、這種呼聲雖然響徹了七洋、可是英國竟聞不聞、置之不理、印度民衆又向各國國民訴問、保障你們渴望的政治自由的大西洋憲章在那裡呢、僅由美英間答說大西洋憲章不能適用、現在美英帝國主義已竟捨棄了僞裝、立在世界之前、然而和帝國主義英國繼續鬪爭的印度絕不孤立、因爲和英國抗爭的强國都是印度的友人、英國的崩潰已竟瞭如觀火、印度不久就能恢復自由、印度國民絕不應因指導者的被捕而膽怯應該瑞盡凡有手段、爲獲得自由而鬪爭到底、今日的機會一失將永劫不復我們的道路只有勝利和死㓊

在緬甸印人獨立大會

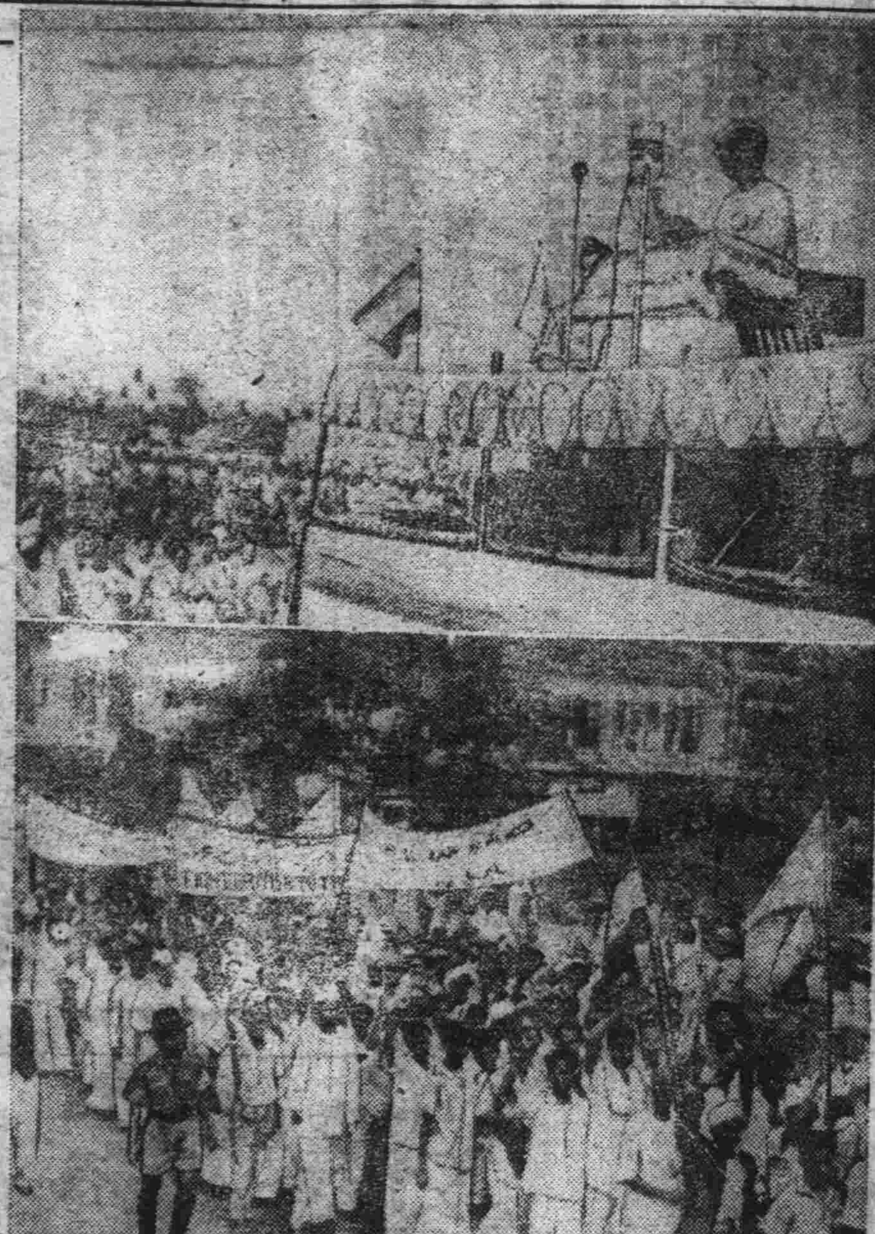

欲脫離英國百年來枷鎖之四億印度人、藉此大東亞光明機會、已燃起獨立運動烈火、聲勢熾烈、不達到目的不止、此種獨立運動、在印度內地者固無論矣、即在外之印僑亦莫不發憤相繼復起之時、而一致協力、拒英此照片爲緬甸印人獨立大會（上）大會開幕後遊行示威（下）獨立聯盟長來支部長哥崔氏在五萬聽衆前演說、

美對印度工作失敗 顧烈迭特使說·今日無援助可能

【里斯本十六日電】美國大總統羅斯福、前派特使顧烈迭氏赴印、標榜經濟援助、以謀拉攏印度大衆協助聯合國遂行戰爭、然印度最近事態、已無美國活動餘地、據新德里電稱、顧烈迭十四日談稱、美國對印經濟援助、現下已不可能、其大意如下、美國如欲實際援助印度及重慶、必以政治安定與全國民自動協力產業爲前提、故印度事態如不恢復平時狀態、美國不能開始對印度經濟援助云云

僑緬甸印人青少年 高舉即時獨立烽火

【仰光十七日電】印度獨立聯盟緬甸支部於十六日下午二時半於伊斯蘭學校舉開僑緬印人青少年大會、參加青少年共五百名、高揚即時獨立之氣勢、並對母國印度之青少年拍發激勵電、大意謂「爲祖國之獨立局速奮起從事反英運動」援印度人青少年集會而發獨立氣勢之際者今以緬甸爲始並聞於該支部預定十七日午後四時半開「獨立母之會」云

中國派遣軍總參謀長 河邊中將繼任 後宮大將補中部軍司令官

【東京十七日電】中國派遣軍總參謀長陸軍中將後宮淳、官、遺缺則由陸軍中將河邊正三繼任、茲據日本陸軍省於八月十七日明令發表如左

任陸軍大將 陸軍中將 後宮淳

補中部軍司令官 陸軍大將 後宮淳

補中國派遣軍總參謀長 陸軍中將 河邊正三

（照片＝後宮淳大將（上）河邊中將（下））

陸軍省記者會 抵京之後動靜

來京中之陸軍省記者會一行十六日午前九時自第一旅館出發、觀察市內、午後四時至日滿軍人會館與長谷川關東軍報道部長略作懇談、待六時許、更臨關東軍之招宴一行十七日午前九時三十分至關東軍司令部訪梅津軍司令官致辭之後、十時往訪協和會中央本部訪張總務部長、十一時赴國務院訪張總理武部總務長官武藤弘報處長、懇談片刻十二時出席總理官邸政府招宴、午後一時訪治安部竹下最高顧問、自四時起視察滿映、十八日午前八時三十分觀察新京陸軍軍官學校再臨官下、治安部最高顧問之招宴、預定午後二時十分乘特別快車離京赴大連云

（照片＝訪關東軍司令官）

印人死傷 四千六百名

【里斯本十七日電】據海洋通信社之消息稱、印度騷擾、截至今日、死者六百名、負傷者四千名以上

狡英勢成衆仇之的 埃及反對情緒昂揚難抑

【里斯本十六日電】開羅電稱、埃及之反英情緒、近來日趨昂揚英國對此深感不安乃大施彈壓政策、並使埃及政府銹行管束民衆、現被拘者已達五千名、均監禁於蘇納半島之俘虜收容所、聞大部均係政治嫌疑犯云

頓河南岸德蘇混戰 高加索方面山岳戰赤軍陷危境

【里斯本十六日電】綜合各方情報、目下之德蘇戰況如次

▼斯達林格勒戰線 德軍、開來生力軍、自十五日再度猛攻斯達林格勒戰線蘇軍在利齊爾尼克夫斯基東方地區、一再反攻、爭甚慘烈、而拚命防衛、最後似已退至新陣地、此線德軍之重壓、刻刻增大、此外庫列斯卡牙地區之德軍、深入蘇軍防線、而達頓河南岸以來、形成包圍該處蘇軍之陣式、双方混戰、刻正展開慘烈之白刃戰

▼諾服羅夫西斯克戰線 德軍十三日擊破蘇軍執拗之防守戰、渡庫邦河後、勢如決河、殺至諾服羅夫西斯克方面、目下在西高加索山地與蘇軍展開壯烈之山岳戰、蘇方亦直率承認諾服羅夫西斯克軍港危殆、又因蘇軍疲弊積極發揮激勵

▼中部高加索戰線 德軍十五日攻下刻爾吉也夫斯克以來、目下勢如疾風沿羅斯多夫巴庫鐵道東南方進擊、貫通格羅斯尼油田地帶鐵道分岐點之普羅夫拉德奴易、陷落在邇云

德軍迫斯達林格勒 尚餘六十公里

【里斯本十六日電】路透社電、據維西廣播謂、在斯達林格勒西南方德軍、進迫斯市、刻與斯市相距六十七公里、現仍前進中

意軍發表戰況

【羅馬十六日電】意軍司令部十五日發表戰況如左

△埃及戰線

一、意空軍戰鬪機在中部地中海方面

一、德意空軍戰鬪隊擊英飛行機五架

一、中海將英飛行機擊落二架

一、德意空軍襲擊馬耳他島敵飛行基地、將該島軍事設施、反復予以轟炸

一、英海軍砲擊羅得斯島、但被意軍高射砲隊及快速艇隊擊退

沈蘇船艇七隻

【柏林十六日電】德軍司令部發表東部戰線＝

一、高加索地區之德軍並同盟軍排除蘇軍頑强抵抗、續行進擊中

一、德空軍對企圖由黑河沿岸及刻赤海峽諸港撤退之蘇聯軍、加以猛攻、擊沉大型輸送船二隻、及沿岸警備艇二隻、同時大破輸送船一隻警備艇二隻

一、頓河河套東北地區之德軍與空軍協力之下、突破蘇聯陣地、已抵頓河河岸本次戰鬪、匈牙利軍亦行參加、擊毀蘇聯戰車十六輛

一、芬蘭空軍於空中戰時擊墜蘇聯飛機十架德英戰線

一、德空軍襲擊英國本土南岸之軍事設施及軍需工廠所與損害極大、

英海軍出於自六月十三日至十五日施行班泰雷利阿海戰已深知護送船團萬難通過地中海、此次所以再冒危險、蓋以地中海英軍根據地馬耳他島、因屢受軸心軍猛炸、武器、彈藥、高射砲食料等極端缺乏、不得不向該地急送補給品之故也、此次之海空戰、意軍所舉之大戰果、殊堪永久記念焉、緊意海軍以前僅使用魚雷艇而已、今次於魚雷艇之外、更使用新型快速魚雷艇、由此可見意大利之軍備較前尤爲充實云、

海空軍大捷 莫首相授感狀

【羅馬十六日電】據意軍司令部發表、莫索里尼首相、於十五日以陸海空三軍司令官之名、對於今次地中海海戰發揮赫赫大戰果之海空軍部隊、授與感謝狀莫首相在感狀中、極其嘉賞今次海戰德意海空軍之緊密協力云

意軍新武器 快速魚雷艇

【羅馬十六日電】西地中海海空戰、自十一日黎明開始現仍未停、據當地消息界稱該海空戰英國所受之損害奇重、沉沒艦船廿萬噸、破壞艦船十萬噸、並喪失貨物十萬噸以上、又傳英護送船團、因軸心軍海空軍之猛攻、均四散潰逃英艦艇若干、十四日黎明、出現於馬耳他島近海、再遭意空軍之猛攻、此外開向直布羅陀之英巡洋艦二隻、驅逐艦六隻、於突尼斯之比塞大海面與德意空軍展開激鬪

救濟已失之菲島文化 塞德博士著論響應本間中將聲明

【馬尼拉十七日電】本間菲島方面軍最高指揮官、於離任前曾發表聲明書、促進菲島人之精神革命、菲島知識階級、畢常熱心、因而精神革命運動之氣運、日趨濃厚茲有菲島有名歷史家塞德博士、最近響應本間聲明、撰一長篇論說、題爲「救濟已失之菲島文化」刊登於日曜週報其大意如左、

在歐美人來至東洋以前、菲律賓亦會有東洋文化、此文化係因援輸印度、中國、日本、阿拉伯、馬來各地之文化而誕生者、其後西班牙人來此、强徵拉丁文化、繼之美人來此、又於帶有西班牙色彩之文化上强以盎格魯撒克遜文化、結果菲島自身之文化完全喪失、一變而爲歐美之文化矣、菲島倘能效法日本採取歐美之良好文化或不致陷於如現在之淺薄此種西洋文化之積弊、與惡影響、李沙爾博士、龐尼法秋、賈金特等先覺、會屢次指摘、並警告菲島人保守自己的文化、勿再崇拜歐美、可惜後等菲人並未注意及之、大東亞戰爭、是菲人覺醒以往過失之良機、現在菲人已深知崇拜歐美文化、有無資產必致負債、於是均認爲有恢復已失菲島文化之必要所幸者、菲島尚有恢復亞洲文化之餘地、如史家所書之記錄、書籍、及神話傳說、俚謠等、依然有菲島人之傳說、倘能集而錄之、則已失之菲島文化、即可復興也

越南華僑五十萬 赤誠協力日軍

【西貢十七日電】越南華僑在中國事變前、約四十萬人、嗣因戰事延及華南、粵人避難來居越者日多、目下已有五十萬人左右、其中粵籍者佔八成、閩籍者二成、彼等在越以河內西貢堤岸等地爲中心、從事商業、在經濟上佔相當勢力、亦頗有力、尤其糧米業方面、幾爲華僑所獨佔、自日軍進駐越南後、該地華僑亦即與渝方脫離關係、同時並先後表示擁護和平、華僑巨頭張振帆氏前曾任參政員、今已參加和平陣營、記者日前往訪、據氏談稱

余之參加和平運動、早具決心、徒以當時環境不許致遲未表明、日軍進駐越南後、華僑之抗日態度、即有轉變、當局對待華僑亦已改善、余以前雖曾任國民黨方參政員、然亦徒有其名、去冬大東亞戰爭爆發後、日本在南洋各地、攘除英米勢力、余乃聯合旅越五十萬華僑、通電擁護汪主席、目下因與祖國方面尚未有何具體貢獻、故對祖國猶感歉然、一俟時機成熟、即可爲祖國效力余個人除經常輸米而三所無光分聯絡、同時亦兼管商業、故在海上交通完全恢復後、當致力於越南與中日間之貿易、現余頗望汪政府及越南當局、能早日正式承認國府、然觀余此次擁護和平之未受越當局干涉、亦可知其存有相當好意、故余竟南洋華僑團結一致對日協力之時、當不在遠云

綠色的谷 (81)

山丁作 李紹周繪

第六章（十九）

人散開去了，但，仍執拗地站在附近。

霍鳳扯着大熊掌老婆的袖子，他那薄腴繃得很緊的筋肉發着醬紫色，幾乎想一口吞了她

『你說，他怎麽綁去的呢？』

『眞也是該着！』大熊掌老婆喘口氣說『他偏偏不偏偏地在這慌亂的時候回家，坐一輛站上的馬車，臨走，一下子走進卡子裡，被料水的看見了，』

『眞是的，這時候回家做什麽呢！』

『和她一塊還有一個女的，是　啞吧，被放回去了、這帮人倒仁義』

『那女人是誰呢？』

『不知道，』

『大熊掌說什麽嗎？』

『他說什麽呢，管旋兒沒被小白龍綁了，他不會成混江龍入帮，可是，混江龍就拿少東家做了投軍狀了。若不是混江龍，誰能知道是老林家的少東家呢？唉，什麽都是該着，』

霍鳳緊緊地攥住那封信和那束頭髮，恨不一下子把林國棟撕過來，他想起那一次，林國棟和林淑棠被他從大門攆出去的事，他還記得林國棟呵…霍條得子，咱倆勢不兩立，你等着我。」自從那次以後，林家就沒見林國棟的影子。

『好啊！混江龍！』霍鳳跺着腳、和大熊掌老婆分開後角門，於是，林國棟被小白龍綁去的消息，像那爆裂的礮彈在各處爆裂着散落着。東場園上的男女人們都喧嚷起來，至於，老七奶的死，就彷彿一陣風吹過去，沒有誰提起她。

五

天餡板一樣低壓着陰暗的院落，風狂旋地在黃昏的樹下吼叫，那隻狗在梁頭下邊用鐵條編製的籠子裡撕扯着，宰牲慾望的羽毛似地動盪着驚恐的鳴咽，不知恐懼的探望着那些在窗外曲曲杳杳的人們東上房裡擠滿了人，擠搡的澄黄色的光圈裡晃動着雜亂的人影，霍鳳，錢如龍，佟老秀，劉成，崔萬財，黄大楞子，崔炮拉眼，以及下坎的幾個上了年歲的婦女們。

她們勸慰林淑貞一天了，從大熊掌老婆捎來林國棟被綁去的消息以後到掌燈，她總在哭泣着，哭得所有的人都沒心打彩的。

『我不願意在狼窩住，叫他到站上去他偏不聽我話，鬼使神差！又回來了，回來作什麼呢，他倒遙了，被那些狼把他給迷住了…』林淑貞眼淚撲拉的擤着鼻涕『別哭了，哭壞了身子怎辦呢？』崔大嫂說『姑奶奶我們這些人奔你來，全指望你哪吒我們老的小的呀！你不能再哭了！』

適合現代人的胃腸

仁丹

胃腸衰弱而妄想健康者，是緣木求魚

徒悲多病而不服良藥者，是甘坐愁城

仁丹，功能解決一切病苦，奇効通神

胃腸衰弱大便不通瀉痢嘔吐中暑時症頭痛目眩暈車暈船

速服仁丹

如果在血液及身體深部組織內潛伏有膿菌＝化膿菌時，其症狀雖屬表面，但非殺除其病原菌則難以痊癒，故如因感染化膿菌所致一切症狀，尤其中耳炎、喉核炎、腺流牙患、以及淋疾、無論如何服用阿爾巴基爾遠除其病原菌而滅其病根，則不但治得非常速快且又確實，更可免得復發。

二〇片一、〇〇

各地大藥房出售

山之內製藥株式會社 奉天・東京・大阪

阿爾巴基爾 (片)

皮膚病藥

皮下菌殺滅!!

一搽此膏立癒！

此藥「賽金膏」神力卓越、滲透性敏銳、殺菌力强大、能將皮膚下襲來或潛伏所有的菌類撲數撲滅！止癢止痛立刻治好!!

主治 濕疹、痒疹、頑癬、汗疹、水蟲、乾癬、黃水瘡 一切皮膚病皆有神効

各藥房皆有出售

大阪市東區瓦町 竹村製劑所

賽金膏

聖上軫念徵檢國兵
欽派武官分班視察

茲今東亞復興聖戰邁進之際、鎮護北邊重責深感重大之時、我國國軍之精強整備、實爲當前之急務、皇帝陛下軫念本年度新國兵之檢查、並鼓勵一般國民之尚武精神特欽派侍從武官曹中將等、分赴奉天、間島等地之徵兵署、視察徵兵之檢查狀況、視察終了歸京後、對檢查情形、上奏 聖上、茲誌欽派侍從武官視察日程如左

陸軍少校、志彬八月十八日赴營口市、陸軍中將曹秉森八月廿一日赴延吉、廿四日赴牡丹江市、上校巴欽双和爾、九月一日赴札蘭屯、滿豐昌上校九月十一日赴赤峰街、九月十三日赴錦州省興城街、陶永芳上校、九月廿三日赴齊齊哈爾市、

勝利殿堂的戰爭館
無異是大東亞戰爭的一個縮圖
從模型戰跡可以見到作戰實況

東博速寫

月份牌雖然是在坤到了初秋、但是當陽光從片片的白雲空隙處驟然露出本來的面目時、仍舊被着盛夏的餘熱、火舌般的毒烈、一根根銀針似的光芒、照着整齊的西裝、艷麗的旗袍、刺到那又白又胖又嫩的肉裏去、卻都好像失了知覺、就連彩蝶一樣的豆蔻梨渦、亦都失去了它的威勢、不得已、在粉鼻的尖端蜂湧着一滴滴芬芳的汗珠、

由於愛好的不同、較比說這大東亞戰爭館、尚擁有大量的觀衆、他們祇有耿着頸項注視到館內的出品、由於這表現着勝利的殿堂、他們已獲得了滿足、與對于在南洋冒着酷暑、而沉浸在槍林彈雨中皇軍們的關心、在這裡有許多使我們敬佩的女性、無處不在[illegible]的偉大、左手扶着、擎上珠（愛兒）、右手牽着心愛的小傘頭[illegible]的向着那天眞無邪自己身上掉下來的一塊淨肉（愛兒）、希指着那被着人形那廣大的太平洋地圖弄着魂嚮的腔調、作着詳細的解釋、兩在另一端付有一幅[illegible]、把眼珠兒釘在鐵盔的那位雄本將[illegible]的軍人、就是我 邦日首相「東條閣下」他是在注視着國民學校[illegible]他不顧第三國家駐來干涉帝國處理中國事變、以他的強智毅力等打破A・B・C・D諸國的威脅、你不看在那表現着長寬二萬公里的海面上、翻飛着日本國旗、那便是敵陣各牙城的陷落現在已漸展放着正義的曙光、並且與此連的、有南京上海香港、馬尼拉等的陷落進駐模型、最精彩的、我們該對新嘉坡存亡最後一日挽起得指地道的轉一瞬的[illegible]、讀者的手作爲離妙、維肖、據家的手作[illegible]在皇軍的猛擊下、其豪華的軍備竟在一刹之際、遂變成了無用的廢物、望着如死城之新嘉坡、日本山下將軍在柔佛巴爾司令部作着最後戰爭的計劃

遊人看了莫不咋舌、在驚異裡含着讚揚的意思！人！好像一[illegible]

來的講場空氣、又都堆在[illegible]那冰天雪地的辛苦、在沉默中顯着無限的壓力、鋼守着北邊的軍警一幕、其他的戰利品美英軍艦旗、信號旗、救命水衣、小槍、重機關槍軍刀鋼刀、軍衣等、也都充分表現着南洋的地誌風俗與其經濟政治等々的消息呢！（照片＝戰爭館前情形）

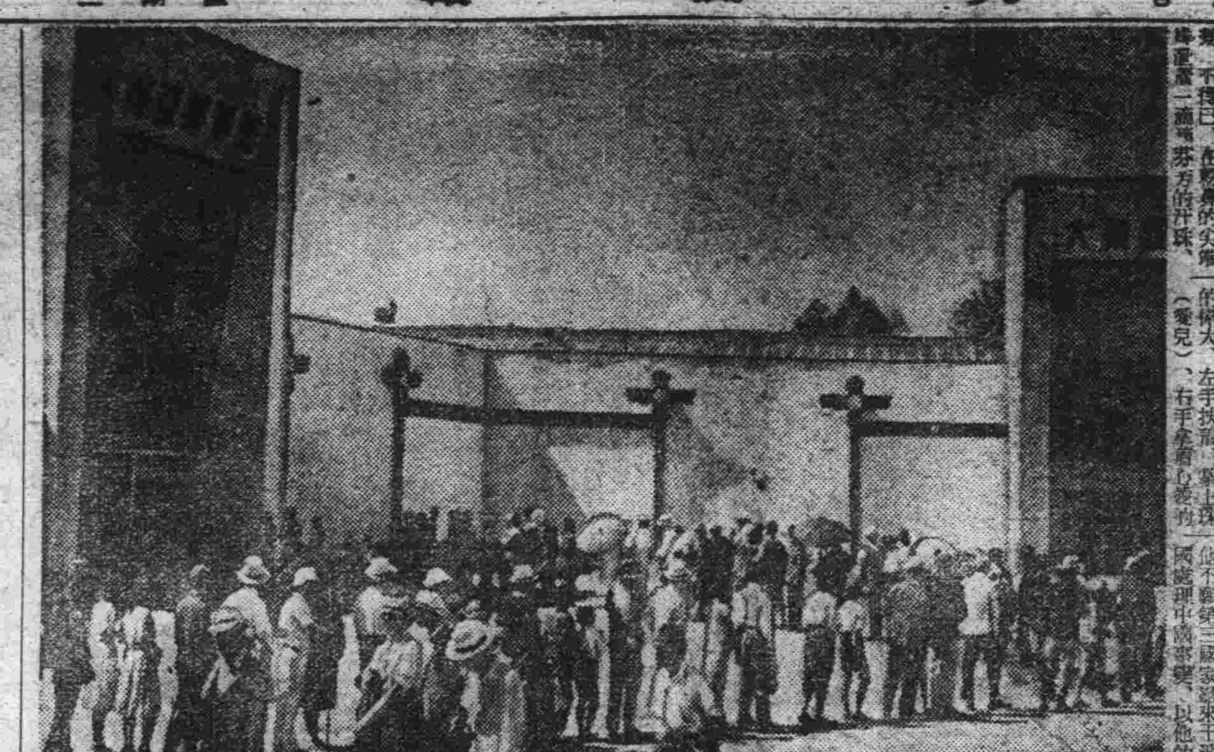

順應租稅制度整備確立
新關證券繳納租稅途徑
徵收制簡易化
遡及本月十五日實施

政府爲順應租稅制度之整備確立、而謀徵收制度之簡易化及納稅人之便利起見、迭經進行研究對策、其第一步曾經制證滿洲中央銀行國稅代理店制度、自施行以來、一般納稅人、莫不稱便、茲更開以證券繳納租稅之途、查先案對於繳納租稅、僅不講使用現金收入印紙而已、然近數年來、因伴隨經濟界之發展、所有支票、公債利息券及郵政滙兌證書等之證券、幾乎成爲貨幣之代替物而流通於市面、政府有鑒及此、爲應合此種情勢、乃使得以此等證券而繳納租稅、爰此以勅令第一七九號制定「關於以證券繳納租稅之件」並以經濟部令第四八號制定「關於康德九年勅令第一七九號施行之件」之部令均於八月十日公佈施行、茲將其要領、誌載於左、用作納稅人之參考焉

第一 得以證券繳納之租稅種類

得以證券繳納之租稅當限於稅關長或稅捐局長所課徵收之租稅及併記於其納稅告知書或徵納書而徵收之附加稅附加捐、日本學校組合費、稅關分卡或稅關分卡徵收之關稅、則不受理證券之繳納

第二 對於繳納租稅得以使用之證券

督促手續費及延滯金等、但對於旅行者之攜帶品徵收之關稅及於稅關長特別指定之貨物

對於繳納租稅、得以使用之證券、暫限於其有左列條件且其金額之不超過租稅之繳納金額之支票國債證券之利息券、郵政滙兌證書及郵政轉帳付出證書

（一）政府所發出之支票、而自其發出之日起、未經過一年且未記載禁止指示之意旨者

（二）政府以外之人所發出之支票支付式之支票、而以滿洲中央銀行、同行代理店之銀行、滿洲興業銀行、有支付銀行之支付保證

（1）將以滿洲中央銀行或其代理店之銀行爲支付人之支票繳納於滿洲中央銀行、或加入於票據交換所之銀行或商工金融合作社（包含在同一所在地之未加入之店舖）爲支付人且由發出人免除支付拒絕證券之作成者再其一張之金額或爲繳納一件租稅所使用之數張支票之合計金額在五千圓以上時、除有左列各款情形之一者外、須承認時

（2）將以前記（1）之銀行爲支付人之該銀行發出之支票繳納於滿洲中央銀行或其代理店時

（3）由告知繳納租稅之官署、與以無須支付保證之承認時

（三）國債之利息券、已到達支付日期者

（四）郵政普通滙兌證書（包含滿日普通滙兌證書）（包含滿日郵政轉帳付出證書）以應受租稅繳納之官署、滿洲中央銀行或其代理店之銀行、爲領收人者

（五）郵政小滙兌證書（包含滿日小滙兌證書）指定以應受租稅繳納之官署、滿洲中央銀行或其代理店之銀行、爲領收人或未指定領收人者

第三 受領拒絕

收納機關對於左列證券得不受領之

（一）將屆滿提示期間或有效期間之證券

（二）認爲支付不確實之證券

（三）支付場所不在受領人之所在地之證券

第四 對於受領證券被拒絕支付時之處理

收納機關將所受領之證券於提示期間或有效期間內提示請求支付、而被拒絕支付時、該租稅即視爲由當初未繳納者而處理之

第五 繳納手續

繳納人以證券繳納租稅時除國債證券之利息券外其餘證券均須於其背面記名蓋章

"十字"之彩典準備就緒
東亞厚生大會今日展錦幕

當茲光輝建國十周佳年、民生部、奉天市公署協和會特在建國聖地奉天聯合舉辦東亞厚生大會、預會者除國內各關係方面外、並有日本及中華民國等新東亞同志約五百名、茲者準備就緒即將於今日（十八日）隆重展開錦繡之幕矣、參加大會之中華民國代表選手已於十六日抵奉、蒙疆之選手、亦已於十七日晨到來於是市內各處已充滿大會之氣象、大會第一日之十八日在奉天醫大講堂舉行開會式、開閉總會及分科會晚間舉開厚生之夕、十九日協和男女青少年團舉行厚生大運動會、參加人員共約一萬云（照片＝中華民國代表何希韶等一行抵奉天驛情形）

第四週建國忠靈廟奉仕
天理教・電業・官需局等分會

本月第四週建國忠靈廟勤勞奉仕作業之團體、協和會首都本部業已分別指定計、十八日、午前九時起、於忠靈廟境內、奉仕作業者、天理教分會、廿二日爲電業、官需局滿拓三分會、廿三日則爲北大經路、審計、印刷廠三會分云、

梅本新禁煙總局副局長抵任

因日前簡任官之異動、禁煙總局副局長、岡田文雄氏轉任總務廳參事、其後任由協和會熱河省本部事務長梅本長四郎氏擔任、氏已於十六日午後二時五十二分抵新京之列車單身赴任、當其下榻三笠旅館時、會對記者談話如下

國都新京爲人於財政部當時、大同二年六月起曾供職約一年、其後康德元年六月於民政部衛生司總務科長時亦逗留二年、即永在地方輪轉、此時可謂完全與中央行政相疏遠、而充分體得地方之人情、於處世經驗上、實有莫大之收獲、回顧余於第一線前任地熱河自官吏直至協和會前後、計任務六年之久此次雖由第一線歸來、但余仍以第一線之心情、而一至於禁煙行政乃係重要國策、今後祇有銳意邁進云

第四回日滿農政研究會
本月廿八日於國務院開會

第四回日滿農政研究會已定於本月廿八、九兩日假國務院講堂舉開茲將議事及日程列下

△第一日（廿八日）（午前）國民儀禮、酒井會長[illegible]由各方面、武部總務長官致辭、小平副會長報告會務、[illegible]（午後）技術委員會研究報告[illegible]

△第二日（廿九日）（午前）協議關於大東亞共榮圈日滿農業之重要性並今後應特別重視之事項（午後）協議在大東亞共榮圈內作爲大和民族培養基地之滿洲國開拓村建設上今後應留意之事項云

[illegible]於本日廿日[illegible]新京、預定廿一日[illegible]赴吉林、哈爾濱、牡丹江等地視察云、

郵政競技熱

繪與文・秀曆

郵政競技中的「珠算比賽」五頁以上的明信片、只需於二分三十二秒片刻的工夫、就毫無錯誤的整完勞觀的人、看出算盤子是計算上惟一的工具、不過在一般人使用它、總好像底玩一樣、這樣快手實在使人驚佩時候、也許是技巧的關係、總會發出一種噪音來、但在這裡的算盤比賽、則大不然打起來非常之快、發出來的聲音如同山間瀑洩的花花水聲

強化防疫 檢查鮮菓業者

首都警察廳衛生科鑑於時入涼秋、爲確保市民秋季健康起見、日前乃飭所屬四道街、長通路、中央通各警署、對於管內之鮮菓業、依既定日期、分別開始檢查、即對不良飲物、亦必一併予以檢舉、以防止中毒並傳染病之發生、同時更爲進一步謀求防疫之萬全、故此除希國都市民注意秋季衛生外、並望鮮菓飲物業者、以公衆健康爲懷、當自發的對於菓物衛生加以充分留意、以免被檢舉受罰云

滿映創立紀念表演"法門寺" 演員小姐們登場

八月廿一日是滿映創立五周年紀念日、該日預定在社內與協和會館舉開各種紀念行事、於社內舉行之行事除慰靈祭、式典表彰社員及優秀影片外、尚有藝能祭、各種球賽、於社外擬開野外映畫寫會、無料給滿系大衆觀賞並於當夜在協和會館映寫滿映新作『愛的微笑』、演員表演京劇『法門寺』、以招待來賓、可料當日必有一番盛況云

紅卍字會將開新禱會

世界紅卍字會滿洲總會、爲期慶祝建國十週年並祈禱國運隆昌、皇軍聖戰必勝、特擬定本月廿二日起、亘三日間、假協和會館與該會講堂舉開慶祝建國十週年祈禱大會、屆時全國各地如道院或派代表來京參加、除慶祝式典以外並邀請關係方面特別講演外、於第二日各地分會長在卍字會佛堂亘一晝夜之誦經祈禱

奉公隊協力防疫

首都協和義勇奉公隊本隊、爲協力當局預防百斯篤之注射徹底起見、於日昨（十七日）起至今日（十八日）派遣奉公隊員、分別在各地區協力百斯篤之注射、而期其徹底、又於同十八日起至廿三日止在新京車站、亦由奉公隊擔任百斯篤防疫工作云

監澤興亞院連絡部長官抵京

鹽澤興亞院華北連絡部長官阪谷中國聯銀顧問山西北支開發副總裁等一行五名、爲考察隆進我國之實況並事務連絡、十五日午後一時自北京出發途經[illegible]抵奉天、一宿之後、搭十六日午後四時抵新京之中華航空機至國都、鹽澤長官下榻大和旅館、阪谷顧問山西副總裁投滿鐵理事公館、已各自安息、一行於當日午後六時出席高松滿業副總裁之招宴[illegible]部次長、大澤中銀副總裁、平島實業[illegible]任理事長、小川日滿商事理事長、久保田昭和製鋼理事長亦均列席懇談、協議事務、十八日赴哈爾濱一宿之後、十九日再歸新京 再十七日訪問政府關東軍、並擬當日歸任云

齊燮元上將來滿

中國華北治安總署督辦[illegible]我國之國兵制度、教育經理[illegible]

股票行市（八月十七日）

▽奉天證取（後場）開盤 最高 最低 收盤

▽大連證取（後場）

▽哈爾濱證取（後場）

▽東京證取（後場）

[illegible]

家庭

青年男女如何選擇對象（下）
△這裡告訴你幾項條件▽

第四，社會輿論，社會教育的輔導，因爲人類行爲的革新，首先須要心理思想的革新，我們既然承認社交，就不能把社交誤認爲戀愛，所以社會的輿論，社會的批判是應率先領導，不能殘存落封建的遺念，例如某文士在第一旅館的大餐請一位女士吃飯 彼時的行爲是社交男女同行在公園中，也是社交，或者最多也不過是戀愛而已，如果輿論界在給加上『一對野鴛鴦』的考語那就不對了。不但學校的教科書中從小學一直到大學的課本子沒一篇『婚姻選擇』的課題就是現在頗得各方好批評的道德會，雖能安慰棄婦，或迷婚者，但是對於正當的婚姻之路，也沒有建設性的積極指導，社會教育和社會輿論如能負起輔導教養的一部責任，對於今日的青年男女的擇配上也有無上的補益。

在這結尾上，願草率的貢述一點原則 以作未來擇偶引玉的發端 無論男女，假設急於解決自己的終身而社交而戀愛，結果多不能達到所期的目的，假設因感情的不可抑制而急於，婚姻的結果也不能十分圓滿，合理的婚姻選擇，而是要在你不急於選擇的時候選擇，合理的結婚，必須要經過了理智審判以後再結婚，選對象之先應當先檢討一下，自己，如何的人相能以滿意自己，如何的學識，才可以與自己相合，自己的心志是什麼？自己的人生觀是怎樣？以後再擬一個假定的對象測驗一下結果自然能以好的多，說部小說裡所謂的一見傾心，前生的宿緣，我們始終任爲是沒有什麼十分把握，過往也有的人主張過『愛』是不能附帶其他條件的，談愛如此則可，談婚姻如此則不可致於結婚的方法和形式實無研討的必要性，新式舊式協和式，宗教式，對於夫婦生活的幸福與否，無毫末的保障假設是理想的偶件實現，走結婚的儀式也可以幸福一生的。（林叢）

我的丈夫
徵文發表

愛潮

是個不求前進的人

我是一個二十四歲晚婚的女子，可是我的丈夫倘長我兩歲，論我倆的知識，並無甚懸殊，三年前，我在師範時他已卒業於某某大學，歸國後，經親友之介紹而結合，在結合前，彼此雖未曾謀面，但以各方面之考察推測，情況稱得均合乎我的理想，當結婚時發覺了他底確具有那英俊的儀表，過人的天才，婚後一年的他，又得了靈家的美譽，婚後三年之中，精神如一的愛重，產生男女各一，每日生活照常的安適，可是三年後的今日，竟使我到無限的頭痛，譬如孩子們的起居，飲食，啼哭等等的瑣事，他總是本着不客氣的口吻怪責我不是孩子們吃多啦！熱啦！冷啦！的吹毛求疵，日久天長我就免不了與他口角，由口角而竟至動武，並既我不明婦道，我細一回想：新婚時的濃情蜜意，曾幾何時；竟已拋卻九霄雲外。

他現在已是三十整齡的人了，自出學校後，從未會謀仕，我每逢見到人家的男子都是日出而做日入而息的過着美滿生活，可是在賽賈能力超人以上的他，每逢談到不謀事的原因，總是以日語未學精不能應付社會的職務的話來塞責，以我個人想居此樂土滿洲中，精通語學者固屬不鮮。然粗解大概寬得美缺者，恐亦不乏人也況他所言學精之事未卜何夕何年耶！論其是年齡如洗衣般的推統，俟其成功時，想社會上豈能容納此老少年嗎？以上諸點係鄙懷家願有之特徵鮮！仰或爲惰世之清高者流運者，無稽之談，吾不之信也。

一個女性的皮包

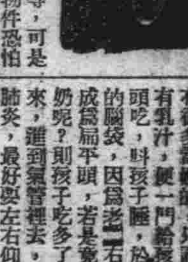

女性的手皮包裡都裝了些許多什麼物件呢，平常我們看見到她們取出常用的有手帕，口紅，粉盒等等，可是在她們未曾取出的物件恐怕也不少，一位某男士曾經偷偷的檢驗了某一個女士的手皮包，他開了一個清單如後：一只口膏，一封情書，三張百貨店的發票，三把小鑰匙，一個花手帕，一張撕斷了的電影院入場券，棉紙六十七張半，一個煙盒有兩隻煙三顆黑頭火柴，一個男子的一寸像片，另外有個小鏡子，另外是三分零子。

某先生的朋友見單大驚，問道這裡邊爲什麼沒有錢呢？某先生很自然的答到，如果有錢，也用不着拿手皮包上街了。他的友人呆了一點，於是恍然大悟矣。

育兒小話 嬰兒的睡眠與枕頭

看人的腦袋，一人一樣，十人十樣，有的固然多半像爹便是像媽，但也有不少是由於小時候養育變成，當母親的要留心的嬰兒的枕頭，是極重要的，不但能變頭形，和頭腦也很有關係，生下不多日子的嬰兒，頭蓋骨是很軟的，抵抗力極弱，所以嬰兒的枕頭，刺激性太大，最適宜的是蒲絨裝的枕頭，給嬰兒枕。嬰兒睡眠的方法有很多當媽的，只讓左乳頭有乳汁，便一門給孩子左乳頭吃，叫孩子睡，於是孩子的腦袋，因爲老一石邊，便成爲扁平頭，若是竟仰臥吃奶呢？則孩子吃多了一吐出來，進到氣管裡去，容易起肺炎，最好與左右仰臥平均的睡。騙着給孩子吃奶，這習慣是不好，母親做一天活，累乏了，一面奶着孩子，一面自已便睡着了，因此有把孩子給壓死的，而且慣了，孩子一醒便要吃，日久而惹起了消化不良的病症，所以不論在甚麼時候，都要抱起來給他奶吃的。（映稿）

南方婦女職業界（2）

◇看護婦◇ 這裡是馬尼拉市內的〇〇陸軍病院，胸中烈燃着建設非島的妙齡少女們，在誠心誠意的受着，日赤看護婦的指導，努力研究各種病症，以期完成白鳥天使的重任

問病 咳嗽吐血 精神頹靡

問：敝啟者敝人於二三歲時得咳嗽之病很重，至現在未癒，忽於前二年又吐起血來隔幾月吐一回每回吐五大口，每逢吐血之時覺着無有精神，惟有飲食照常，敝人不知是何之病，請先生賜良方是幸，（待教人王瑞麟）

按先生之疾，乃屬於咳血因腦質最嫩，不能受一切刺戟，今久咳肺損，肺絡受傷小血管破裂，血液溢出，內中必挾泡沫，日久體力攏錢故精神不振，恐長則變結核菌侵襲，而釀成肺病，宜安心靜養，注意飲食避免刺戟和興奮性物，今擬一方姑且試之。北沙參三錢，西草炭半錢，瓜蔞一錢，灘瑚炭二錢，丹皮炭二錢，牛膝炭一錢，嫩白蒿錢半，枇杷葉二錢，生稆葉二錢，貫仲炭二錢，竄百合三錢，川貝二錢，水煎服。（志華醫社宋志華）

商業登記

●商號設立一、商號名稱[illegible]一、營業之種類[illegible]一、商號使用者之姓名住所[illegible]康德九年五月貳拾[illegible]日登記 [illegible]區法院

●滿洲中央銀行支行廢止（支店）一、康德九年五月參拾壹日湯原縣城內東十字街路南四一號之支行廢止康德九年六月八日登記 [illegible]區法院

●業豐昌合名會社解散一依全體社員同意於康德九年六月壹日解散康德九年六月四日登記 [illegible]區法院

●滿洲中央銀行（支行）廢止康德九年五月三十一日湯原縣城內東十字街路南四一號之支行廢止康德九年六月拾二日登記 [illegible]區法院

●株式會社[illegible]銀行支店更正支店一、新京頭道溝[illegible]町之支店更正如左新京特別市[illegible]町二丁目十一番地右康德九年六月四日登記 吉林區法院

●滿洲中央銀行支行廢止（支店）一、康德九年五月三十一日湯原縣城內東十字街路南四一號之支行廢止康德九年六月八日登記 蛟河區法院

●滿洲中央銀行支行廢止（支店）一、康德九年五月參拾壹日湯原縣城內東十字街路南四一號之支行廢止康德九年六月八日登記 吉林區法院

●吉林膠皮合資會社解散依總社員之同意康德九年五月二十五日解散右康德九年六月十日登記 吉林區法院

●吉林膠皮合資會社清算人就任一左記者康德九年五月二十五日就任清算人王子良吉林市北大街門牌二〇五號右康德九年六月十日登記

●滿洲中央銀行支行廢止（支店）一、康德九年五月三十一日湯原縣城內東十字街路南四一號之支行廢止康德九年六月十二日登記 吉林區法院

●廣記石炭販賣合名會社變更（支店）一、康德九年一月十二日總社員之同意社員[illegible]中國幣八千圓讓與八木[illegible]郎又社員[illegible]實額中國幣一萬二千[illegible]更如左同日八木[illegible]郎受而入社國幣二萬圓全部[illegible]行格、阿、列衣進哈爾濱市道裡區中國大街一五二號國幣二萬圓全部[illegible]今尼哈爾濱市道裡區中國大街[illegible]三十三號康德九年二月二日登記

●商號設立一、商號名稱[illegible]一、營業之種類[illegible]一、營業所蛟河縣蛟河街[illegible]用者之姓名住所[illegible]新區學校街三號一、商號使用者[illegible]康德九年二月七日登記

●滿洲中央銀行變更（支店）一、康德八年六月十三日佳木斯市向陽大街二段地號之支行變更如左佳木斯市中央區向陽街第二百四號康德九年二月七日登記

●滿洲中央銀行支行廢止一戶洲中央銀行支行康德九年三月三十一日八面城中央大街三區六番地之支行廢止一康德九年五月三十一日梨樹縣郭家店街協和區一牌二〇號之支行廢止

●滿洲中央銀行廢止支店一康德九年四月八日登記康德九年四月十五日間島省龍井村平安街路南之支行廢止康德九年四月二十三日登記

●滿洲中央銀行支行設立（支店）一、康德九年五月一日設立支行於左地支行設山市南三條町二番地康德九年五月十三日登記 蛟河區法院

●滿洲中央銀行（支行廢止）一、康德九年五月參拾壹日湯原縣城內東十字街路南四壹號之支行廢止康德九年六月拾壹月登記 四平區法院

關於市民捐之繳納

新京特別市長

[illegible]

[illegible]	[illegible]	[illegible]

但日曜日休假

謹告馬具需要者諸位

康德九年度需要左列馬具者自下開始辦理申請手續限於八月三十一日爲止特此通知但申請用紙本組合滿備請至組合領取是荷

記

一、現在馬匹頭數 一、水糧、手入具、其他馬具部分品

月 日

新京特別市西五馬路（寶山前）首米ビル 滿洲馬具統制組合 電話（3）三〇〇四番

函授畫像

函索內容見本

新京中央郵局私書函第四五號

專門電氣治療

神經系統[illegible]性病等症

新京西三馬路西頭福興號樓下

紹倫電療院

特聘上海名師 專門洗染織補

科目 西服 協和服 皮衣 大衣 禮帽 皮毛 綢緞 呢絨

大光明洗染織補廠

地址新京三馬路日給西

新高香蕉糖

少爺・小姐們的伴侶 新高香蕉糖

新高駱駝

讀書・運動・散步等 爽身携帶 與愛用

汙邪滿車穰穰滿家

和平爪哇的秋收風景

又擊沉敵船十隻 計九萬噸

日潛艦在澳洲近海樹偉勳

【東京十七日電】日本大本營發表（十七日午後三時卅分）於澳洲周邊海域作戰中之日潛水艦、自七月下旬至八月上旬之間、共擊沈敵船十隻、約九萬噸

推進日滿興農政策

本月廿八日開農政研究會

貢獻於聖戰下推進共榮圈內興農政策之第四回日滿農政研究會總會、定於二十八、九兩日、於國務院講堂盛大舉開、屆時日滿關係要人多數列席、其日程已決定如左：

第一日（二十八日）午前九時半開會、國民儀禮之後有酒井會長致開會詞、爾有關東軍參謀長、林大臣、興農部大臣以及武部長官等祝辭、更有小平副會長講話、而後推戴後任副會長、報告會務及研究經過、日滿兩方再本諸技術委員會之研究報告、關於研究討議並今後之研究方向、有所協議至此第一日完畢、其第二日於午前九時半開會之後、就大東亞共榮圈日滿農業之重要性並今後宜特別重視之事項、有所磋商、至對大東亞共榮圈內大和民族培基地之滿洲開拓建設上、今後留意之重要事項、亦均有所商討然後全日程乃告終云

社說　世局於我愈有利

瀰漫全世的空前戰局。最近數週來。大有急轉直下。一瀉千里之勢。綜觀其推演之重點。要爲所羅門海戰之成果與地中海戰之爲局。英印衝突之激化。德蘇戰之趨勢。重慶政權之萎縮皆其最大之關鍵。茲撮要分述如左。

一。所羅門海戰之成果。自大東亞戰勃發以來。皇軍所予美英海空諸軍以致命打擊。已迭奏殊勳。其卓卓著者。爲珊瑚海戰。馬來海戰。東太平洋海戰。悉使敵軍幾瀕全滅。而今次所羅門海戰之赫赫成果。其意義之深遠。關係之重大。尤爲世局推演現階段中之最要樞振。完全粉碎。美英聯合艦隊。既使美英前方士氣。與後方輿情重感挫敗之勢。而所呼號第二戰線之企圖。更無遂成之可能。此就其內部言之。至外方關係。則澳洲已陷孤立離與至英聯爲一氣。他方則印度民族奮鬪於解放運動之意志。聞此大勝之曙援。必將彌增堅強的努力。即北非南美西亞被壓迫於美英積威下之諸國民族。今後動向。亦當獲有莫大之暗示。至渝蔣夙所依恃美英的妄想。至是已全成泡影。更不待言。又德意軸心國之民心與士氣亦當聞際起舞。昂揚振奮。思爲同趨大業。奠安世局之務。此皆自然之趨勢。理所必致。

一。地中海權之歸局。地中海上之制權掌握。不但爲關係歐陸之最大基據。亦爲雄飛世界之主要重點。英倫之跋扈張肆。凌駕各方。實恃此爲生命線。故恒誓死掙爭。會不稍讓。但自今次大戰。德意軸心。不但足與之平分春色。且使不得再越雷池一步。頃以援護用於埃及戰線之英軍。乃聯合美軍。以廿一隻之輸送船油槽船。依戰艦三。空母四。及多數甲巡乙巡。並驅逐等艦大編隊掩護下。企圖突破地中海。馳援埃陣。詎知就航伊始。即於西地中海爲德意空海聯軍施以勇猛之炸擊捕捉戰。沈英空母艦號於海底。並大破其空母二。巡洋艦三。輸送油槽等船六。餘則紊亂西潰。現該方面國僅共餘空母艦一隻。其不克成事。實甚顯然。即欲保馬耳他直布羅陀兩基地。已戛戛其難。遑言競覇。至馳援北非埃及之夢想。更屬絕望。

一。英印衝突之激化。英印衝突。勢若鼎沸。全印風靡。而英人之暴戾手段。仍有加無已爲槍爲砲。肆爲殘殺。茲更發布處以極刑之虐令。然印民怒氣冲天。拚起鬪爭。無稍撓屈。且運以調整之組織化。罷工罷業。一致團結相抗。而盛怒塡膺之印兵。且於埃及陣線。對美魏哥特中將享以彈丸之槍禮。憤慨情緒。實達極点。同時西亞諸國。亦莫不對印同情。深惡痛絕於英之毒辣慘無人道活躍運營於反英之事。雖美渝當欲暇斡調停。然曲意袒英。人所共見。亦難有妥協之餘地。

一。德蘇戰之趨勢。蘇聯南部主力戰線。已爲德軍所擊破。黑海北部頓河兩岸要隘。多入德手。遮斷莫斯科與烏克蘭高加索及黑海之水陸交通。而囊括其生命線之食糧基地。並圍困其巴庫油田。傳百萬蘇軍。已被俘七十餘萬。損逾三分之二。其殘存敗軍。欲通過土耳其撤退之要求。又被拒絕。因之蘇聯中央軍政巨頭。頗有講合之議。是德蘇戰之瀕於最後階段。已甚顯然。

一。重慶政權之萎縮。浙贛線上之殘存渝軍。既如朝露又惡疫流行。奄奄不可終日。而日機更連爆衡陽。毀其軍事設施。其魯豫蘇皖及燕北等游匪。又於兩月來掃蕩殆盡。昔所仰望之印緬資源。更寸草不可再得。百物乏絕。重以疫疾。苦狀難言。以此主和派頗見抬頭。而向之軍政巨子。亦多感悟前非。歸向寧府。日華提攜。復日起有功。在滬軍管九大工場。近又返還國府。是華變處理之最終一幕。已顯在目前矣。

大同報
發行者 康德新聞社 新京特別市中央通四三
康德新聞社發行所 新京特別市六馬路三二
報費 一份六分 一月一元五角
廣告價 一行三元
電話 總務局 編輯局 業務局 （三）二四二四 （三）二六二九 （三）二二五一 （三）二〇一六
振替口座新京一〇七

在海門樹立戰功之和平軍

前於六月下旬、突然開始活動之和平軍、於皇軍〇〇部隊之援護下、急襲海門（華中）東方地區之新四軍、將其擊退、照片＝上＝進擊中之和平軍＝下＝和平軍與皇軍協力肉薄敵陣

德軍攻至礦泉地帶

刻正準備包圍蘇聯軍

【里斯本十七日電】北高加索德軍之進擊作戰、猛烈已極、就中米內拉奴耶沃德夷鑛泉及以北亞提哥爾斯克爲起點之第一線部隊、其攻擊之猛尤爲凄絕、蘇聯側亦承認德軍十六日更進至鑛泉周圍、據合衆通信社莫斯科電稱、蘇軍機關報紅星報刊載該方面之戰鬪狀況如左、德軍於鑛泉地區、攻破蘇軍之堅固防衛陣、更向格羅斯尼進擊、德軍於該地區之山岳地帶、構築塹壕、布置包圍鐵陣、以期攻破蘇軍之抵抗、

確保麥克普油田

蘇軍雖曾破壞不久即可復修

【里斯本十七日電】蘇聯情報局十六日夜發表稱蘇軍已拋棄麥克普油田、德軍目下急進向麥克普東南方敗逃中之蘇軍、並開始新行動、以期確保自麥克普至黑海計普西二段油管、按麥克普油田爲革命後正式着手開發之新油田、一九二三年、僅產八萬六千噸、革命後產油量激增、一九三七年產百五十萬噸、一九三八年產二百廿萬噸、較戰前增加廿倍已凌駕格羅斯尼油田而居蘇聯油田中之第二位、該油田所產之油、主要由該油管運至普西、於該地製成精油後、再行運出、此次蘇軍當退出麥克普時、照例施行破壞戰術、但因德軍即時命令專門技術隊、從事修整、諒不逞一一恢復原來狀態云

東部戰況活潑

北線毀蘇軍戰車一二十八輛

【柏林十六日電】據德軍司令部發表、現當斯達林格勒高加索方面作戰、正酣之際東部戰線全線、亦漸呈活況茲誌各地戰況如左、

△中部地區維斯瑪莫斯科（西方、）東部、目下正展開激戰中、蘇軍戰車隊曾襲擊德軍、但被擊退、截至現在止已擊破敵戰車二十八輛、再曾被蘇聯軍一時奪回之堅固防陣、已被德軍再度佔領、現德軍續行攻擊、已確保新陣地約夫方面德軍曾於數處遭蘇軍反攻、當即將其擊退然蘇聯軍不顧犧牲之大、仍對德軍頑強抵抗

△北部戰線＝十五日拂曉以來、在伊爾門湖南方、有強力蘇軍來攻德軍、曾在某處突破德軍陣地之一部但德軍立即包圍反攻已將突入之敵軍殲滅矣

科齊爾尼克夫斯基 德軍頗有利

【里斯本十六日電】綜合各方面之情報、據斯達林格勒及阿斯托拉罕攻略戰之前哨戰之科齊爾尼克夫斯基地區戰況、依然於德軍呈有利德軍先鋒部隊、在科齊爾尼克夫斯基東北方、進逼蘇聯軍之防衛線、且聞南方已突破蘇聯軍之防衛陣線突因之德軍對於窩瓦河之威脅、益見亢進、蘇聯軍爲死守斯德林格勒、而專注力於加強科齊爾尼克夫斯基之東方陣地據莫斯科之消息稱、目下蘇聯軍正在該地區與德軍隊及空軍掩護下施行進攻之德軍步兵部隊演成死鬪、而齊莫科齊爾尼克夫斯基之作戰、即非但影響於斯達林格勒、即阿斯托拉罕亦受有重大威脅深慮該地南方陣地之潰滅、愉快狼狽、大驚失措云

德軍攻擊神速

英國聞訊驚惶失措 各報盛載加緊援蘇問題

【里斯本十六日電】倫敦電稱自德軍威壓高加索、猛攻斯達林格勒以來蘇聯軍自不待言、即美英兩國、亦極受衝動、設斯達林格勒陷落、蘇軍難免全面崩潰、因此英國惶懼萬分、急圖結成第二戰線並空襲德國、以期牽制德軍、間接援蘇、但德軍之神速進攻、殊出意料之外、十六日倫敦各報、均盛載援蘇問題顯示非常焦燥之情勢、茲略誌各報論調如左

英國已瀕危境、必須於今後數週內、獲得打開難局之機會、假如蘇聯於九月前遭受殲滅打擊、則機會永難獲得矣

國土防衛強化

後宮大將任中部司令意義大

【東京十七日電】陸軍省十七日發表中國派遣軍總參謀長後宮淳中將、此次進級大將並親補爲中部軍司令官遺缺由河邊正三陸軍中將接充按後宮大將乃日本建軍以來第百四十位之陸軍大將、以前由大將親補東部、北部、中部、西部四軍司令官者、首爲東部軍司令官中村孝太郎大將、後宮大將則爲第二次、此因鑑及阪神地方之重要性、故更重視國內防衛軍之統率及民間之指導、現大東亞戰爭下之國土防衛軍更行強化矣又新任中國派遣軍總參謀長河邊正三中將、乃現任陸軍航空本部總務部長河邊虎四郎中將之胞兄、今爲完遂中國事變、故援以現地最高幕僚之重責云

兩將軍略歷

後宮大將、爲京都人、自陸士、陸大卒業後、歷任第五師團參謀、關東軍司令部附及參謀本部長勤務、在軍省人事局者約二年、參謀本部二二六事件後之軍務局長、七月之後、乃就部隊長之職、而出征華北其後、任華南軍最高指揮官隨則任中國派遣軍總參謀長輔佐派遣軍總司令官、參劃處理中國事變之機、自昭和十二年（康德四年）十月以來、凡四年、今則親補中部軍司令官之要職

△河邊中將爲富山縣人由陸士陸大卒業後駐在德國其後歷任參謀本部員、德國大使館附武官及教育總監部課長等職、昭和十一年進級少將中國事變勃發之初、任駐屯旅團長之勇名、昭和十四年（康德六年）一月、任教育總監部本部長以至現在

德空軍極活躍 隧蘇機廿一架

【柏林十六日電】德國通信社傳德軍情報稱、德空軍於東部戰線各地區、協助地上部隊、猛烈攻擊敗走之赤軍與以殲滅之打擊茲分述各地區之戰果如次

▽南部戰線

德空軍轟炸機隊並急降下機隊、在高加索戰線協助猛勇進擊之先鋒部隊、此外之德空軍編隊、則空襲黑海沿岸各港灣、重要鐵道車站等、收得莫大戰果、十五日德追擊機隊在高加索擊墜蘇聯機二十一架又護衛轟炸機之德戰鬪機隊擊墜敵機六架

▽中部戰線

德空軍轟炸向第一線密集之蘇軍部隊及輸送隊、更於路約夫地區掩護地上部隊進攻及自衛防禦作戰、獨德空軍已掌握中部地區之制空權、

▽芬蘭戰線

德空軍襲擊敵飛行場及密集部隊、收得戰果更於空戰時擊墜蘇聯飛機十架

泰駐滿公使 廿二日抵京

肩荷增進滿泰國交親善重任的初代駐滿泰國公使衛鑾達氏已定於本月二十二日午前十一時六分乘光號急行列車來京預定於同月二十七日呈遞信任狀、聞該公使館之辦公處設於新京市五色路四〇一號小平前參議官邸之舊址云

太平洋葡領 實行軍政管理

【維西十六日電】據此間所接消息稱、葡萄牙政府、自十六日起、於太西洋葡領亞速爾、馬得拉等羣島、施行軍政管理云

英公佈新法 附陸軍士官強力權限

【里斯本十六日電】據路透社新特里電稱英當局十六日公佈新法令、係賦予全印度上尉以上陸軍士官、附與關於在印英系財產保全事項之強力的權限云

蘇聯發表戰況

【莫斯科十七日電】蘇聯情報局十六日夜發表＝

一、蘇聯軍十六日在庫列斯卡牙東南方科齊尼爾克夫斯基東北方及米內拉如耶波德夷克拉斯諾達諸地區與德軍交戰

一、蘇聯軍已放棄麥克普市

一、蘇聯軍在庫列斯卡牙市南方施行緊急防衛戰

一、米內拉奴耶波德夷地區之蘇聯軍、因遭受優勢德軍之壓迫而退至新陣地

專治小兒氣卵
延春補天膏
小兒氣卵大人疝氣
每服八角　外埠函購
奉天市小西城門南電車道路西
明遠堂藥房 發行

頭痛散
主治 頭痛 感冒 神經痛
奉天市 同澤大藥房

亞斯達
疥癬 頑癬！
專治 疥癬、頑癬、白癬、頭瘡、陰囊癬、濕疹、凍瘡、瘙痒症、汗疹
無論如何猛烈搔癢 一塗亞斯達立刻止住
亞斯達富於強烈的殺菌力及能深達皮肉的滲透作用、故少量的塗擦能止患處的瘙痒、撲滅各種寄生虫菌且制止由膿使患處保乾以至痊癒不留絲毫的瘢痕

出號聲明
吉林市

肺癆病吐血 其效迅速
肺癆病不難治 益壽丹非奇藥
益壽丹
定價每盒十二付國幣七元　外埠函購加郵四角
奉天市小北城門外西頭電車路道北
發賣本舖國瑞藥店
如蒙惠顧請先匯款

新形幻術授人
奉天鼓樓

利用厚生以祝佳年

東亞厚生大會今晨在奉開幕

厚生運動週間昨已燦然展開

建國十周年光輝之東亞厚生大會、即將於今日(十八日)起於民生部、奉天市協和會主辦下、在奉天醫科大學講堂內展開帷幕、我國政府當局、爲期我國厚生運動之擴進、特與東亞厚生大會相呼應、由全國協和會市縣旗本部、市公署、街公所、弘報機關等共同主辦、自昨(十七日)起、全國一齊展開國民厚生週間、在週間內徹底普及健全生活、勵行早起、神前禮拜、建國神廟宮城遙拜、家庭新體制、排除不適應不衛生不經濟之生活以圖國民之生活向上身心之滿實體力之增進、昨(十七日)係厚生週間之第一日、爲「精神作興日」各職場齊向建國神廟宮城、帝宮遙拜、神社忠靈塔參拜、家庭隣組分別隣組戶長率領向神前佛前禮拜、建國神廟、宮城、帝宮遙拜。

今・健全生活日

今日(十八)爲「健全生活日」各職場實踐親切、勵行徒步、並自持午餐、家庭隣組則分別招開臨時隣組總會、研究衣食住家庭新體制並育兒及其他厚生關係事項、全國各國民學校在週間內更要開厚生圖畫展、全國滿佈厚生氣氛。

天津組視察團首批月末來滿

爲視察建國十年間飛躍發展之躍進大滿洲國之現狀、及由華北大量入滿之華工勤務狀態而使華北各階級深刻明瞭認識起見、乃由天津總商局及東亞旅行社共同主辦、於滿洲國總領事館、天津市公署並新民會等後援下、特行組織「滿洲建國十周年紀念天津視察團」、因希望參加者非常踴躍、故經天津特務機關當局爲慎重人選之結果、首先決定第一次爲五十名、至於其餘者、俟後日再作第二次之派遣、其第一次所派遣之五十名、以天津市公署宣傳處第二課長爲團長、將於月之廿八日由津出發前來我國、歷訪新京、吉林、哈爾濱、奉天、撫順、大連等各地、

到京後之行事

其於新京之行事、爲見滿洲建國十周年大東亞博覽會及訪問張國務總理、並外交部大臣、武藤弘報處長等、於吉林觀察水豐發電、於哈爾濱觀察開拓民訓練所、於奉天見學鐵西重工業地帶、於撫順觀察撫順炭礦露天掘及勞務施設、最後赴大連、見學市內及各般之勞務施設、予定於九月八日歸還天津云

奉賛忠靈廟各大祭典

奉賛委會結成準備會昨舉行

建國忠靈廟合祀祭並奉祀祭及秋季大祭之大典將於九月中旬舉行、祭祀府於昨十七日午後一時、已在國務院會議室開大祭各奉賛委員會結成之準備會議、列席下然意開會、首爲祭祀府總裁及委員長之致辭、於奉賛委員會委員完了後、乃開始議事、對於行事之方針、及奉賛委員會之編成並實施要項等由擔當者說明並徵求列席者之意見、至午後四時半始閉會云

奉祝獻灯 日別規定

又於九月十一日起舉行建國忠靈廟鎮魂祭之際、同時並於十四日舉行新京神社宵祭及忠靈塔秋季例祭、於此大祭日並建國十周年慶祝之良夕、擬於奉祝獻燈者、其日別已規定爲十一、十二、十四、十五、十八、十九等六日云

國都將呈旗海之觀

本年九月可謂慶祝月、故此協和會首都本部對於國旗揭揚日、已制定自建國忠靈廟鎮魂祭之當日(九月十一日)起至建國十周年國民慶祝日之十九日止、互九日間是凡官廳會社商民均應一致懸揭日滿國旗、以示國都官民一體慶祝之忱意、同時並奮昂揚建國十周年向興亞聖業邁進之勇氣云

國民慶祝之佳月迫於眉睫

九月之祝・祭 協和會公布其日期

協和會首都本部、鑑於建國十周年國民慶祝之佳月已迫眉睫、因此連日積極籌備慶祝事宜、茲者復期國都市民對建國十周慶祝日並祭日周知徹底計、故將九月之慶祝典祭展之日期發表如左、

▽建國十周年奉告祭九月十四日
▽建國十周年慶祝週間九月十三日—十九
▽新京神社宵祭九月十四日
▽新京神社秋季大祭九月十五日
▽建國十周年式典九月十五日
▽同祝賀會九月十六日
▽同市民慶祝式典九月十七日
▽同市民祝賀會九月十八日
▽新京忠靈塔秋季例祭九月十八日
▽建國忠靈廟秋季例祭九月十九日
▽建國十周年國民慶祝日九月十八日
▽空之紀念日九月二十日

武部長官等昨踏查聖地

萬人景仰崇敬之建國元神永久神鎮聖地、經擇定 皇帝陛下御指定國都東南淨月潭附近爲建國神廟御造營地、已於七月十五日經國務院、祭祀府以共同佈告發表、全國官民莫不衷心敬待、神座之御遷、目下政府當局正積極準備、於昨(十七日)午後一時、武部總務長官、八東祭務處長等曾偕同各關係要官十餘人赴淨月潭附近作實地踏查云

人與錢的交響曲

……整個家庭的幸福和自己……的事業有大部分是要建築在金錢上面……

結婚乃儲蓄之門

〃人生得意須盡歡、莫使金樽空對月〃這是多麼富於詩意、勸人要及時行樂的一句話

本來人沒有願意故意快樂不享受而自找苦吃的、有了錢滿可以花天酒地豪放不羈的過活、這該是人人都會有的心理、尤其是獨身的青年人們

然而這畢竟是一個短時期裡的變形狀態、不信可以看獨身青年一旦結婚、建樹起美滿家庭更進而向前方追求着幸福的時候、便會馬上改變過來先前的態度、要假覺悟似的開始節儉和儲蓄、固然這是由於生活改變而來的反應、也是當然正邁上了有希望、有建設、有負擔的生活路子、逐漸的瞭解起來整個家庭的幸福和自己畢生期望的事業、有大部份是要建築在金錢上面、深刻一點、也勿寧說這正是人類社會自古來就風行儲蓄的真意、走過來對於金錢看法的變換時期、回頭想去、就有許多可笑可憐而有趣的事績、會像總體起的一場繁華夢

我們的文壇健將 山丁君就是如此

真的嗎?到〃山丁公館〃去

新婚還未滿一月的滿洲文壇健將—山丁、據說現在已經一掃往昔豪放、無羈式的生活、節儉起來了、却於這一個好消息、友人們當然都爲他高興、同時就有人說、〃倒底是山丁有根、有毅力、結婚之後馬上就把生活弄好起來〃、也有人在這樣想、也許是太太給來了個約法三章、現在是不得已而爲之、爲了破除心裡的疑團、就想去拜訪山丁、看一個究竟、雖然自己知道去一次、也未必就能看得淸楚、然而彼此好奇心的驅使、終於找了一個機會、就頂的作一次訪問

是中伏裡一個陰天的下午灰黑色的雲彩佈滿天空、含着濃厚的雨意風吹過來是涼爽中充滿濕氣當上天將開始了向大地送水工作的時候、我便來到了滿映社宅中之一的〃山丁公館〃

住的房間、非常淸潔、一切佈置都相當整齊、進得門來就能給人以時髦雅麗的印象、有兩兒的在房間裡掛滿愛漫雅、山丁夫婦對於我這位客人自然有一番熱烈招待、在和他們二位都是健談、便單刀直入的問他以往生活和現在的比較、一陣笑聲過去、山丁微有些沉在昔日的回憶裡、緩緩的這樣說起來

〃豪放〃過了・〃感慨〃生

〃眞是往事不堪回首……〃啊!!!

實豪放得可以、然而這畢竟是過去的事了〃屋子沉靜下來、能淸楚的聽到靜寂外有急驟的雨聲、祇片刻的沉默、又聽他說下去

也可以說是酗酒吧〃以前和酒有不解緣、也可以說是酗酒吧、祇要有錢便要坐在酒館裡、酒幾瓶勞斂樣、來個開懷暢飲不醉不休、那時候覺得唯有酒才能使我快樂我眞信極了〃萬事不如杯在手〃這句話、同時對於生活別的各方面也抱着今朝有酒今朝醉主義、錢不過也是和流水一樣、到手來便可以化出去、用盡了他又會流了來、絕對用不着儲蓄、我便在這樣錯誤的理念下、自覺快樂的過活着

紅燈香酒下的敗北

〃有的時候也眞苦當把錢都化淨了而還不到住手裡流錢的時候、每逢走到酒館門前、那紅燈、人影、妙曲、酒香、便引我留戀徘徊、不肯走去、同時也痛恨着自己、爲甚麼不把錢存起一部份預備現在來用、在那種情況下、眞算得是別有一番滋味在心頭那苦勁兒就可想而知了〃不約而同的都笑起來、現在聽他的背述而幻想到彼時他在酒店門前、垂涎三尺、徘徊不入的情況、却也有點意思、他又繼續說:

知道錢倒是有用的

〃那時候也喜歡買書、在喝酒的開銷之外、有一部份是專爲這個用的、然而十回倒有八回書錢變做沽酒錢、所以沒錢的時候遇到心愛想買的書、就祇好坐在書店裡不化錢的看上一陣了事、記得有一次想就着朋友去日本的機會買一部魯迅全集來就是因爲沒有錢而祇好作罷、這書直到現在還沒有買起、從那時起我才知道錢倒眞是有用的

現在想繼續儲蓄了

萬一得獎就全儲起來

〃酒已經不那樣喝了〃胸有成竹似的說、現在除去禮拜六而外、從不飲酒、吸煙也分開了等級、待客是建國牌(桌子上却是擺着建國煙)、自己則是金槍一類的、反正買烟兒就好、把得過去一時覺悟到放蕩的不好處、也曾經加入過有獎儲蓄、可惜沒有獎作、現在我仍舊想繼續的做下去、萬一得獎(說到這裡我先笑了、以後他的臉一下子)我要把全部都儲蓄起來、不過現在的收入尚够支出、我正想變很紙包起來、這筆錢積起來也不算少數、但是酒

聽了這一席話、也不禁觸動內心病處、明白了錢倒是有用的、同時我也瀏覽的變出他節儉儲蓄的來由、並非約法三章於是我又問他那麼現在和今後呢?

還東西我暫時還不想把他拐開

〃偉大的夢〃

給文學青年開條出路 印幾冊文學上的文集

〃同時我還有個夢〃(眼睛看着眼鏡說話也挺有趣)假若我能發財〃我願意投資出版業、多印幾冊文學上的文集、對於那些自己不能出版而仰仗書店老板發跡的文學青年、開一條出路因爲他們得不到發表的園地那焦灼的態度實在令人感動的〃話說到這裡像自動的停了〃

落得想不出要問要談的話題了、外面的大雨還沒有放晴、雨却小了一點、於是在他們夫婦堅決挽留中毅然的道了打擾從滿映社宅內走出來踏上歸途、邊走邊想這種改過的精神、以及他對於未來生活走向自新之路的態度、山丁夫婦深情好客、令人友人燃起無限的興奮

任情揮霍非幸福

惟儲蓄能致快樂

關於『人與錢的交響曲』

錢與人的關係、是最密切的、如同血脈一般、能左右你的一切、有時它能使你走入幸福之門、又有時陷你於罪惡的淵藪、不過這都〃你的運用了、倘是〃配的得當、那當然不成問題、如果不知節儉、任情揮霍、就是擁有金山、也恐怕不是幸福、從今日起、在這裡所表的幾段記事、就是研究人與錢的一個大問題、同時暴露出人與錢的幸福和苦悶、乾脆說在這裏是 指示我們 人要愛惜錢不要浪費、不浪費、惟有儲蓄、如果讀者要能領會這個意識、那麼這所謂『人與錢的交響曲』之作便是很有意義的了、至於這人與錢的交響曲、是否講得通我們不必研究反正、在這裏描給的事情都離不開人與錢

翹望天上羨佳會

今夜牛女双星合

▽…當這西風將吹高了青天、把秋的氣息向人間散佈的時候、令人神往而富有神話的七夕、便也在今天來到人間了。

▽…牛郎織女星天河相會的神話和傳說、多少年來就永被人們傳誦着、每當這秋空如水、七夕來臨的今宵、人們都不禁有所感懷、尤其是那些青年的遊子、和獨居的少婦們

▽…天界上、銀河的層層晶浪、彩羽珍禽搭成的鵲橋、星宿們爲今夜的欣喜謳歌、以及牛郎織女双星一年一度演來的相會悲喜劇、這些都不是我們凡人可得而見的、然而人間爲這良辰佳夕、畢竟也有一番點綴、都市裡市街上的店鋪、要做出應時美觀的陳飾、戲院裡也大演起假牛上合天河配的戲碼、懷着興奮的情緒、在街頭閒蹤的人們也格外增多、其餘、柳下絮談的情侶、妓館喧雜的笙歌、還有那些閨怨的怨女、低吟俯嘆的他鄉客、還有許多許多難描難畫的場面、攝滿了人間、都在七夕裡呈現着淸出獨具的情趣

▽…村姑們在今夜是不會輕易度過的、花裡晚飯、月下乞巧、都使她們純眞活潑的心靈下、鼓起一層不知所以的歡欣、她們都懷着一夜的乞巧、在來到玩針弄線的手頭之外、還希冀着一生更有巧的遭遇、然而:「年年乞與人間巧不知人間巧幾多?」不是嗎?

▽…由於七夕神話的傳說使人間都懷着各式各樣的心緒、來度這一天、然而我們在這裡祝福的、願意永遠有一個美滿留在人間

(照片=市內某戲院的應節戲『天河配』之布景)

五族學童大交驩

日作文使節昨出席協和學藝大會

爲慶祝我國建國十周年、而於十五日來京之日文作文使節團、一行男女學童十名、由團長阿部靜枝女士率領下於昨(十七)日午前首先訪問關東軍、當蒙梅津司令官詩詞示以訓勅、十時赴國務院訪問武部總務長官、並受領長官贈與之紀念品、正午新京特別市協和青少年團義育會、在協和會館、召開市內鮮滿俄蒙男女學童、五族協和之慶祝交驩大會、表演各色歌舞兩場、極顯第二代國民協和親善之精神、迄至下午五時許始盡歡散會、(照片=一行訪問關東軍司令官)

今日離京赴哈

又該一團在京行事已經終了、定於今日(十八日)上午八時五分在新京參觀學童並關係者歡送下離京赴哈云

京防疫陣堅強莫拔

注射與捕鼠成績均飛進 防疫當局望市民繼續努力

自首都發生鼠疫以來、市民當局、以最大決心樹立有力之百斯篤防疫陣、期國都市民得於無憂無慮中、安然生活、而自前一致開始之強制注射、檢診、限制行動以及呼籲消掃捕鼠後、據防疫當局之統計由於檢診之嚴格、以及市民之自覺、日來接受注射之市民異常踴躍、數目幾不可勝計、此外關於捕鼠之成績亦有驚然之增加、往昔每日捕鼠數目約爲四十至五十、但自十日之後、其遂增數目已高增至一百以外、最多者復有一日捕鼠數達四百八十五之最高紀錄、由此可見市民對捕鼠之努力、防疫當局對於市民在防疫陣上如此協力、乃異常欣快感激、謂今後首都之在防疫上已可謂定堅固不拔之礎石、不過仍望市民百尺竿頭再進一步、對捕鼠滿掃等方面一致加強其成績、則市民可永處安樂鄉中、而不爲疫病所侵矣、市民宜善體此旨而努力弗懈云

義勇本色 奉公隊協力防疫工作

協和義勇奉公隊首都總隊本部、爲協力當局預防百斯篤注射之徹底起見、乃於十七、十八兩日、特派奉公隊員赴本市各地區協力注射工作、更於是日(十七日)起至二十三、派奉公隊員一部在新京車站協助當局作百斯篤防疫勤務、以期防疫工作之萬無遺憾云

區分會巡視 定今日開始

市署爲取各區事務所辦理事務努力向上與加以考察指導起見、特決定今日起派員巡視各區事務所、日程列左

▽十七日大同區△廿日長春區△廿一日和順區東榮區△廿二日寬城區△廿五日順天區△廿七日順天區

東博被燬三館 正努力修復中

大東亞建設博覽會之台灣、三井九洲三館、於前日午夜會因不愼發火、事後、由於該館之經理人、及事務局努力斡旋、爲應參觀者之希望、正努力修復中云

今日的行事

(午前八時開始)

▽建國忠靈廟境內勤務奉仕

大衆語

▽據傳市民裡很少有願意和老鼠交朋友而寓患成族類、夥住在家裡住下去的不祇他夜出擾人咬損器物、還有傳染百斯篤的缺德病、所以現在一提到老鼠、人們便都要總一總眉頭

▽對於這種害人的動物、我們不該、驚恐的、有了他我們永久要擔心百斯篤的發生所以對這一類有害無益的東西該一致起來加以驅除好使我們永久過活在安樂鄉裡

▽據防疫當局說、從十月以後捕鼠的成績、已經增多得很快、對這種成績眞不禁令人欣快、好像知道首都裡再也不會有百斯篤發生的危險、現在惟有市民都不要吝氣的和老鼠們套交情、趕快展開捕鼠運動、至於用鼠換彩票得獎倒是小事、使我們永久安然倒真是無上大事

普化佛敎會 孟蘭道場 自今日開始

新京五台山、向善普化佛敎會、爲慶祝建國十周年、並追悼日滿軍警殉國英靈、特定自上元節之日(今日)起至三日間舉行建國十周年慶祝式典、並邀請名人講演、爲擁護東亞新秩序和平、追悼英靈、籌辦盂蘭盆會及慰靈大祭、屆時由各方面參加禮祭、以超渡英靈云

月雪花三組歌劇團 九月廿八日來我國

女少舞歌們也參加我十年慶祝!

爲祝我建國十周年日本將派此次派遣訪滿中之音樂使節團之後更以今秋日本興亞保護機關及我國關係機關合作、正進行折衝中並歸於來滿期日及團員數、先行決定其一行分以歌壇名手、另外同行者尚有名音樂家六十名、雪花之三組參加女子演員三十六名皆係日本目一行定於九月二十六日給大阪出發、二十八日到達我國都、擬由三十日至十月五日之滿京期間內每日晝夜二回於紀念公會堂公開表演、表演節目、計有『蘭花譜』『太刀盜人』『寶塚行進曲』等多種、皆係現代日本之名曲、且其一行中如天津乙女、初音麗子、櫻町公子等女演員、盡係歌劇名手、故預想屆時盛演必有一番精彩而爲吾人所期待、並聞一行在新京公演後、更繼續前往哈爾濱奉天、大連等地巡迴公演云

武術家獻金

武術家周慶武、馬機岱兩氏、揚東方國有之武術精神並鍛錬身體之健康、在三馬路成立武術傳習所以來、對於社會上公共事業、向極熱心援助、最近於十七日午前周、馬兩君來訪本社獻納國防金五十元由本社轉呈治安部當局對此義舉各方莫不感佩云(照片=來社獻金之周慶武馬氏)

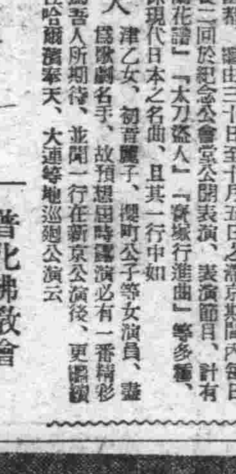

股票行市

▽奉天股票(八月十七日)(後場)

[illegible]

▽哈爾濱股票(後場)

[illegible]

▽大連股票(前場)

[illegible]

▽東京股票(前場)

[illegible]

中銀賬尾

十一日之中銀賬尾如左(單位千圓△印減)

[illegible]

今天影戲

大安 今日上映 梨花夫人 主演 王美玉 王次龍 下期新片 上海公演 金玉滿堂

光明 修理內容 暫時停演 下期 小婦人 武俠時裝片

新民 八月十八 天河配

國都 今日八月十五日起至十八止 連演四天 滿映最新作品 家 主演 張敏 周凋 鄭曉君 劉潮 (王則編導) 下期准演 國華公司出品 對白時裝 金玉滿堂

國泰 今日八月十五日起 十八止 演三天 公華影業公司出品 古裝對白有聲片 楚霸王 主演 王元龍 金素琴 加演滿映時報 新片預告 上海華新出品全部有聲時裝歌唱新片 小婦人 主演 袁美雲

長春 八月十九日開演 請駕早臨 新排天河配

滿洲中央銀行總行 滿洲興業銀行本店 滿洲興業銀行南廣場支店 滿洲興業銀行大馬路支店 橫濱正金銀行新京支店 東洋拓殖株式會社新京支店 新京銀行 興德銀行 益發銀行 功成銀行新京支店 大通商業銀行 中國銀行 首都銀行 長春商工銀行 天興銀行 新京特別市商工金融合作社 新京無盡株式會社 奉天商業銀行 新京興業銀行 新京農業合作社 濬陽 大興公司 滿洲生命保險株式會社 新京商工金融合作社

鹿茸活血 △婦女內用奇藥△一袋保見功效△直接達到病根 總發賣 奉天大西城門外路北 九州大藥房

一絲微塵入目可致危險眼病!

不論或是的微塵入了眼、只覺到痛癢難忍、若用手指揉擦、柔嫩的眼膜必受損傷、且不潔的手指、也有細菌乘入、引起重大的眼疾、點入一二滴、用老篤眼藥、痛癢立止、因爲內含有消毒收斂殺菌消炎防腐的五大作用也。

適應症

總行 山田安民藥房

不痛不麻 神效第一

老篤眼藥

各地通訊

國民的反省
協力大東亞戰爭
須一致自肅團結
共榮圈的造成共同克服時艱
道德會講演會

【新京】道德分會、因値此非常時局之下、大東亞戰之時、該會爲期完成教化事業之普及、於八月十二日上午十時開始會講演會、特由吉林道德總分會、聘請大講演家、蒞紓講演、使着把握民心、一致團結、而邁進聖戰之完遂、以期造成東亞共榮圈、參加出席者、有陳縣長、山本庶務科長、協和會事務長、代表田屬託、吉林總分會闔科長、教育館劉館長、大同報分社長、黃教育會長、李教育股長等、及各支會、男女聽會員六七十名列席、隨重舉行開會儀式、奉讀詔書、縣長訓詞、在戰時體制下、對親邦一心不可分的關係、官民一致團結、努力支援、確拘戰勝信念、在此時期、務望民衆、努力運動、物質節約、廢物報國、家庭和睦、積善致福、道德實踐、懇切訓示、懇切動聽、頗有深遠之意識、次由來賓田屬託致祝詞、省總分會闔科長致詞、李會長述感謝詞、遂行閉會、下午繼開講習會、亘十日間、由八月十二日、至二十一日止云

財務科長到任
【洮河】縣財務科長于光心於本月二日榮轉間島省延吉縣行政科長、遺席調北安省依安縣實業科長劉鳳樓接充、現已抵任、

警務廳長榮轉
【四平】四平省警務廳長市川敏氏、於昨年七月、新省開設同時、由間島省開拓廳長、榮轉斯任、爲初任之警務廳長、自蒞任以來、僅一載有餘、頗有偉大功績、如省下治安確保、達成高度國防國家之建設、警務體制之刷新、對部下賞罰嚴明、促進警察官身心鍊成、專心警察機構之革新、斷行重點主義、尤其對時局下警備隊新設、省下各縣實驗縣指定、興時深視音聽、堪稱全滿模範警察體制、厲擊挺身實行、部下均皆信賴、並擔任總軍部會分會長、正在全省二百萬省民愛戴之下、於十五日國務院辭令、榮轉興安南省次長、全省官民莫不俱有惜別之感、預定於來月上旬正式赴任、至後任廳長、係濱陽縣副縣長(鉻二)高橋征二氏、約于本月下旬即可蒞任云

視察阜新煤礦
經濟委員三大臣蒞錦
【錦州】日滿經濟共同委員會委員蔡、于、章、三大臣一行、十六日午後六時廿七分、抵錦東、一宿之後於十七日午前八時赴滿炭阜新礦業所、約一小時間聽取礦方面首腦者說明概要、九時四十分、登海州高台展望作業地區、續行視察採掘家屯之露天堀及採炭場選炭機等、於海州旅館午餐之後、一時四十分、赴太平採炭所、各大臣以下皆更着作業衣、視察坑內約三小時、對從事員之奉公作、予以感謝激勵之詞、觀察該炭礦之後、於午後六時、臨該市官民之歡迎宴、

今日往蘆臺島
【錦州】蔡、于、章、三大臣一行於十七日視察阜新炭坑後、豫定於十八日上午九時四十分赴新邱支所、觀察現場、聽取說明、上午十時五十六分乘車赴葫蘆島云

省商工公會發起
組織北滿視察團
【安東】商工公會爲明瞭北滿各地經濟之實況、並參觀在新京舉開之大東亞博覽會、發起募集北滿經濟視察團、省下市縣皆爲五名團員之參加至八月末日截止云

儲蓄美談
(二)岩間記者
官吏正是儲蓄人選
佐藤輝敏氏乃實踐標榜
【奉天】一般講官吏不能貯蓄、乃是一種普通之傳統觀念、所以官吏自身、也就不想及貯蓄、只知道一味享樂、消費等、只知道一味享樂、消費白日的春秋、渡過東亞一戰、以後、以至於大東亞一戰、然而時勢已有變易、官吏也必須要從經濟上出發、對於過去之浪費生活、也加以全面的清算、逐漸向生活的再建設邁進、今於紙上、一般官吏不能貯蓄之思想來廢他們的萬難、完遂一戰、健使夫妻協力、所說的實踐方法、因爲很合理、所以在精神上也有一個容易實行感觸、頗蒙一般人推獎

感覺儲蓄重要 由放浪的生活
原來佐藤氏也不例外、度其無規律的生活、然而以長女多喜子女士的生病爲動機、已經感覺到貯蓄的可感謝、從此以來、乃實行了郵政貯金、銀行貯金、然而由於好日好酒、總想提個機會提出貯金、於是貯了又取取了又貯、不過徒爲汚損通帳而已、結果想起一個貯蓄不能簡單提出的種類來、經熟慮結果乃決定負擔比較輕微的滿洲生命保險、以下便是佐藤氏

加入生命保險 俸給之分配法
例如年齡卅二歲、家族三人、本俸百二十元、加算各種津貼、合計爲百八十六元程度的家庭、今先取兩份千元的保險、以三月與九月的繳納契約加入、於是每年一份、一年要繳卅六元、即是三月繳納份、在一月於十二元計卅四元、二月取同樣手段、如是合計繳納期之三月份、共繳納卅六元、以後一直是卅六元的貯蓄、又九月繳納的另一份、也是如此、再從總收入上加以檢討、由總收入百八十六元中除去房租、納稅共濟金、義務貯金、其他計四十元是必須花費者、此外食費、衣服費其他計百元、於是可視爲百四十元的花費、而所剩的、只有四十六元了、再從此四十六元中除去前記的繳納金十二元家庭貯蓄十二元計廿四元、其所餘的二十二元、便歸了主人零用、這談氏的談話、此種數字固然和家庭的狀況不相符、然而並無何大痛苦、待生活着修時候纔能痛苦、再提到賞金先說六月與十二月的保險契約金三千元此三千元每年繳納百元、如是六月所收入的賞金是平均十七成三百餘圓、除去此月之百元繳納金與百四十元的生活費計二百四十元、尚餘六十元與末動的一月份的俸給、十二月也同樣、從收入的賞金中、除去繳納金與生活費百四十元成三百七十元的賞金中、除下餘二百五十元、以之補充衣服外、再行儲蓄、若言抽煙喝酒、屬於浪費、似乎不大合理、因爲不如此生活仍然不能不指摘、所以須有妻之內助、原來夫如何留心、也難使家政不亂、余好酒友一來、雖尚未貯金、也要喝去、在當此繳納保險費時揣妻頗以爲苦、然衣服少添亦無他言、只求湊足保險費、按余之計畫、收入少者與少者比、收入多者與多者比、各自量力貯蓄、忍耐現在時局下的困難生活來貯蓄、說不是官吏的本分呢、(照片＝佐藤輝敏氏)

拉草車馬驚逸
車夫輪下軋傷
【四平】本月十六日、上午十一時許、有昌圖縣滿家村卡甚屯、農人李春生(四二)趕着大車一輛、滿載穀草、向四平市運搬中車行抵昭平橋上、車驢馬驚逸、李某在車上抑止不住、摔落地上、輪由身滿車馬向據東方狂奔、此際共發大街派出所、警長李懷亮、於勤務中見、先將逸之車馬攔住、然後將被軋的車夫、用馬車拉到延之醫院、施療急手術、據醫生云、該車夫頭背手、腰各部均受重傷、性命不致危險云

槍後秩序生活
須由各隣組民衆切實奉行
保健早起　沉着整飭　勵行奉公

【撫順】市愛隣組、每月舉以常會之舉開、利用回覽板而期上意下達、下情上達之徹底、但僅以此則難期隣保互助精神強化、與愛隣組之圓滑進展、故須各區長爲遵規定每月愛隣組之實施事項以組長爲中心實施之、茲將其實施事項列下、
一、勵行早起、
二、勵行神前佛前禮拜、
三、勵行建國神廟、宮城、帝、遙拜、
四、留意體操、
五、清掃整頓之勵行、
六、關於衣食住家庭新體制並育兒及其他隣組關係家庭新體制之勵行、
七、運動趣味、慰安等之實施勵行、
八、體操會、運動會、健步其他之心身鍊成行事之舉行、
九、勤勞奉仕之實施、
十、其他等項云

實行改正
載重車運送費
【撫順】縣公署爲期使載重車運送費之均衡、以免人民生活負擔之加重、及發生紛爭計、對於運送費、特行加以改正並將車種類及改正之價格、以佈告週令各街村公所一律遵照奉行、即希縣民如左記規定、嚴守施行爲要、載重車種類及運費改正如下
一日當一頭引六圓五角二頭引八圓五角三頭引十一圓五角四頭引十三圓五角
一、就勞時間一日十二時(含休養時間)如有超過或不足十二時時得增減之
二、雨天夜間之時得增二圓以內
三、使用日本馬時對一頭可增二圓以內
四、森林伐採及其他業態難以根據右費用之時由車輛入者具其理由經管下警察署長之認可得增以適當之價格
五、現契約完了者依當時運費行之

冒官詐欺事犯
被捕身入囹圄
【四平】杜威武者(三三)梨樹縣老家、無有正當職業遊手好閒、學會了詐騙妙術得到錢鈔恣意揮霍曾於康德五年間、他冒充警察體入員在四平市詐欺、被害者把他告訴、他逃脫無蹤、詎知最近他依然沒改前非、又潛入市內、自己片子上印着四平市國兵民籍股外勤名銜、到處混騙、實施詐技兩、豈知伊運敗時變、被市警務科司刑事、張賓昌、某有奉二人、偵知他的劣行、而逮捕送科、現正嚴重取調餘罪中云

吉林專刊

充分傳達善政與民衆
是各區職責
定期懇談實行標準
吉林市公署行政科、茲爲謀強化市長之第一線區事務進展圖精起見、特召市下十區之事務長、定於八月廿五日午後十時假吉林市長室、舉開懇談會、屆時更爲使協和工作相攜進行通知協和會關係員出席參加懇談會云
次記規程、辦辦電師十交換會、各住戶可以留意、擲徵而截寫、
△交換規則
一、不論已經裝置者二、備有兩架以上者三、欲想更換機子者、四、辯地無電者五、想徵求珍貴收音機者、均可於此期間內去新聞門該局去接洽、電話三八〇〇云

電電近日舉行
收音機交換會
滿洲電電會社、爲將本市無線電普及、受局並將吉林放送普及局後、近該局遂基於該本社之指示、以際此非常時局的進展、無線電收音機入手艱窘之下、故自八月十五日至二十五日之十日間、依

以"戰時下的日本"爲題
介紹繁榮強固的實況 開講演會
吉林省公署宣傳局及協和會吉林省本部、茲爲使市民深解理戰時日本內地實況、以及經濟計、故由中央招聘放送局長、省方中參事官、協省本部氣參事、擔任講師、於八月十六日午後六時、假國泰電影院址舉行實施講演大會、至其講題是戰時下日本國情、希市民多踴躍參加傾聽云

吉市警保安科
考取司機發表
吉林市警務廳保安科、爲負促進市容之繁榮調濟水都之交通網、使之日臻便利、以利交通起見、故前此曾一度考試司機、茲已評定該事由於該科交通系發表、計錄取集忠雄、山岸春松、梶川正男朱寶林、允光輔三、趙松村

通天街幼稚園
行秋季開學式
吉林市通天街道德分會樓少堂幼稚園、各學童暑期休假已經完了、茲於八月十五日午前九時舉行秋季學童授課式、由幼稚園校長宋紹曾氏對各學童施訓話後、直至十時許始行閉式云

教師生活之試驗
師大學生赴各國高實習
吉林師道大學、茲者對本年度卒業之各科生徒、爲增強其素質、並謀得其實地從事教育工作之知識、以備有利於將來計、遂於省教育當局斡旋下、該等卒業生已於月之十日起、分配於市內省立各男女國民高等學校實習、各科擔當其所學之科目而從事現地之教育、其實習期約三星期左右本月末即可終了

捲煙組合總會
討論需給問題
吉林市捲煙草販賣組合、事務所當局、爲以本市紙煙零賣事宜、其需給之調整、組

職訓生將於廿日
晉京參觀博覽會
吉林省協力機員訓練所、茲爲充實其受訓中官吏之經驗故近來屢作各種見學之舉、其南滿之見學已於八日歸來今爲睹親東亞宗福之建國十周年、而在新京舉開之大東亞建設博覽會已開幕、故該所爲使三十一名生徒、深知該大會之內容計、遂已預定於月之二十日午前五時卅分赴京參觀該會當日晚七時五分乘車歸來

道德分會講演
道德會、吉林市東關山子分會、於本月十六日午前十一時、爲永安町道德講演社開始之日、屆期學行盛大講演會、特別派遣吉林省總分會講演士數名、以及市內碩儒名流、共同參加、對於該會使命道德之真諦、性理、倫理家庭教育、修齊治平之要道、與有益修之研究、地址吉林市邑區永安町永隆胡同、時間、每日午後五時三十分起、至七時三十分止云
會、當檢討上記諸案、曾招開臨時組合總會云

檢查瓜菓小販
夏期既逝、秋季方臨、果實香瓜、隨處可見、市內警察官吏、近有多數出動人員、於各街道、各要巷、展開小販大檢查、凡其所出之床攤推車、有妨礙交通者、有過期不換價格表者、以及汚濁腐亂之瓜果、有礙衛生者、均予以臨時斷、格之取締、各小販等、經此一番的告誡後、尚者能循規蹈矩、無違令者云

體育消息
按季節之轉變、現時已値初秋、雖午間氣溫稍熱、但已不像暑天之酷熱、正適宜各愛好體育者活動在運動場上之良機、吉林市之各種球隊已不下三十餘隊、考查其球術、均爲不惡、故現省市兩體育關係當局、爲促進吉市之體育向上、並預備來年之體育使其發展計、遂已通知同隊應須速練習、並各隊於暇時可作友誼比賽、同時擬於九、十月內舉行綜合之比賽云

東亞明朗色(一)
人羅聚的食品店以化粧品店

日本商品
白人侵略陳跡漸呈脫退
歡呼笑語紛擁滿着的城市邁向新生
【西貢電】西貢市上、因日本商品源源而來、月來已竟面目一新了、市面所有全是日本商品
七月十四日、是法國盛大節日、這天法人所穿的衣服、化粧和宴席等等、全部是日本商品
西貢的繁華大街卡其那路上有很多法人、安南人或印度他們的衛飾陳、得很美麗、大部分是日本製造的罐頭、白粉、肥皂和牙粉、五光十色、引誘得遊人們駐足觀看、洋裝店的安南女店員都大事宣傳着說、『這是日本貨、非常好啊』問他在那兒學的日本話、她們都得意的回答說、在最近開設的日本語夜校學習的、安南最大的百貨店格爾馬加桑的各部門商品全是日本製品、甚至連矢車草洋柿子、等等的種子都有、紙袋上印着公字的記號、當地民衆都錯當了商標、可見目下當地也是公定價流行啊、樂器部的日本和洋音樂唱片完全壓倒了缺貨的歐美品、像淡谷女士的『雨啦』和濱花節的『森之石松』等賣項都很可觀、據說他們打算由日本歌劇來研究日本精神的

法國人已變和靄了
法國人的態度行爲已覚着不見了、安南人也瞭解了大東亞的情變現在時常得見日法、越華、印等人稱共圍一桌痛飲暢酒的情景、安南南部勢力最大的華僑張振帆氏說
現在法國政府雖沒正式承認南京政府、可是自從日軍進駐以來、法國人已寬很和靄了
又有一位智識階級的安南人說、
以前法人對於我們說話時極不客氣、最近都稱呼我們先生了、現在安南聯邦會議正研究給我們政治的權能、總而言之、日軍進駐的前後、法人的態度簡是相差太多
再當地的日本人、在皇威普遍大東亞各地的今日、自然顯現一種大東亞盟主的寬容態度、這是顯而易見的、(照片上排列着日本貨品的商店、下、街市流行着日本音樂的情況)

達成必勝戰時體制
對"配給問題"開懇談會
使弘報人員協助民生
【四平】旣報四平省弘報會當局應時局、使新聞報道强化、對于省政、其他施策之遂行上、協力工作向前勇往邁進、俾實踐嚴致務滲透於民間、達到民心把握、生活安定、乃於各機關互相協力之下、計劃定期舉開必勝體制推進懇談會第一回定例會已於本月十四日、下午一時、在滿鐵厚生會館談話室舉開矣、
當日省殖產科孫科長、同事務官、土田日滿商事支店長、市公工公會高橋統制股長嘉多商工公會常務理事、省公署安藤弘報股長、家庭婦人代表池田國婦支部長、配給店代表港屋、山口洋行店主、協和會市本部泰事務長、省弘報會員(各新聞社支社長、並記者)凡十八名由內山國通支局長司會、致開會之辭、繼之對物配給諸問題、開始懇談、
一、配給關係事項＝孫殖產科長發言先就配給制度加以說明、已計劃適當辦法今後決使省下生活必需品使之配給圓滑、以達潤民生安定
二、嘉多商工公會理事、補充意見、今後對於小賣聯盟、所配給物品、必能使

三、石炭配給問題＝由關係土田日滿商事支店長作詳細說明、今後對於石炭之配給、正計劃新方策中、於短期、家庭用煤、務使之足用、配給圓滑云云
四、米穀並生活必需品配給關係＝由高橋市統制股長依各方質疑、作詳盡之回答、定於十月份起、將從來配給用之票制、一律改爲通帳制、現正印製中、而此後定按區民住所、指定商店購領自然可以免除從先擁擠並領不到手之弊、並今後將重豆油販賣棠少多季家庭用煤子、並擬[illegible]子、也必得準備充足、屆時運到、配給需要者石炭砂糖、酒類等、決定此後改善良好方法配給、均能之充足、使人民購買不感到何等困難
使市民領會云云、以上相互質疑解答、倍常詳盡、直至五時許、獲得圓滿結果、由司會者發言宣告閉幕、而各股歸至第二次例會定於本月十八日、午後一時在滿鐵厚生會館舉開、懇談事項、爲勞務關係諸問題云

存款防他日急需
快購儲蓄債券
郵局銀行皆努力宣傳
【依蘭】現由中央方面發行之當國債券、業經到達依蘭於依蘭郵便局及中央銀行、擔當推銷之責目下正由郵便局派出專員多名於本街管內各區牌、對住民實行勸購工作中、現聞其推銷成績亦頗良好、足見爲該局人員勤購得法、街民均具有槍後愛國之赤誠、另外中央銀行亦派員出動、分頭進行於各區勸購中云、

促進園藝培植
綠地協會設相談所
【安東】綠地協會(市署內)爲促進家庭園藝之發展、開設家庭園藝相談所、以期全市各家庭增進利用空閑地種植花草蔬菜之類、該相談所負種苗、肥料、之周旋並播種、育成、栽培、之指導等責任、俟八月十四日召開總會時、商議具體方法然後即可實行設置云

撫順秋季賽馬
二十二日開始
【撫順】秋季第一次賽馬定自廿二日起連續開賽十日間茲將其日程列下、八月廿二日(土)廿三日(日)廿四日(月)廿八日(金)廿九日(土)卅日(日)卅一日(月)(九月)四日(金)五日(土)六日(日)並於每日午前十一時卅分開始並每日由驛前至賽馬場間有直通電車云

碎珊瑚續集
天籟生著　宋培菡繪
(二二)
第十四回　欲去已無瓊殘照　相逢應有惜鄰客

…可悲復可嘆、誰又能了解美人欲碎的秋心呢、剛出了大西城門、猛使她一驚柔腸一撓、又驚心頭、看道旁站着二人朱玉明和嘉英、一時童心未泯、忙一招呼喊道、玉明、嘉英、你們回來了、這時玉明和嘉英、同時一怔、看正是疚紅、不覺也彼此心一酸一痛、嘉英當驅近前、疚紅喊住洋車下來、一把拉住嘉英的手、那一對一雙的眼淚、奪眶而出、嘉英一笑道、怎麼的、你覺得這個世界、不容你駐足嗎?可是又闢了一個新的世外桃源呢、大姐姐、幹麼一見面就當風而淚淌、眞是多愁善感了、玉明見失失的道、醬英夫那小子、沒和你比翼双飛、疚紅噯口無言、經泣多時、眼看太陽下去了、她看一看手表、慌慌張張的道、我們再見吧、說着跳上車、一直向病院跑去、玉明和嘉英更加疑惑、暗中一合計、也回身追來、這時天已昏黑、路上燈光閃爍、只是晚風悲々、落葉驚々、呈現十分淒涼景氣影々忽々、見疚紅已經下車、從正門進去、嘉英拉着玉明也進了病院的大門、從暗裡邊到柏年的樓後、便往地下一蹲、悄聲道、上來、我背你上去、玉明也低聲道、你那個身份、自己發高都吃力、背我不是更費腳嗎、嘉英急道、不礙事、一丈多高還上得去、玉明眞就一摟她脖子、兩腿一屈膝嘉英站起身、把大衫一換、一甩手、身子一轉、悠然而起、輕的一躍、露住二層樓上的鐵花欄杆、玉明一吐舌、身子一翻蹲到月台上、看正是祝柏年的病院窗外、暗向裡一探瞅、被嘉英一扯、二人縮下身去、只露四個眼睛向裏望着、醫院是向來是講衛生的、窗上空氣眼總是在敞着二人一看祝柏年正歆在牀上、雙手抱着頭、壓一牀白被、牽着兩膝在望着對面發呆、猛然門外敲了一下、接着道、先叫一聲、疚紅、順手一拉門、疚紅面容一促、淌來便把門一代、柏年看不出顏色、疚紅扎掙着、欣逢愛妻來探柏年、柏年啊的一聲、笑容滿面、一推被下地、不斷穿鞋行了一個吻禮、疚紅扎掙着、避到一旁、連一絲笑容也沒有、懷掏着手皮囊、低頭扶在牀柱上只管垂淚、柏年憐的一聲道、疚紅、你怎麼的了、今天這樣不高興呢、疚紅也不言語、淚水雨一般的落下、柏年心裡大爲納悶、因一握疚紅的手坐下道、疚紅、你怎麼的了、莫不是事業不隨心嗎、不作吧、疚紅泣着一搖頭、柏年又道、家裡和誰嘔了氣嗎、疚紅又一搖頭、柏年急道、莫不是你若出門嗎、疚紅嗚的一聲、哭伏在柏年懷裡、斷續道、是的、你原諒我吧、你永遠的原諒我吧、哭着伏在柏年膝上、跪了下去、柏年始給一笑、雙手攙起、面眼一瞧笑道、疚紅、你太拘泥了、夫婦之愛、豈是那麼、你就公事出衞、又不是和人私奔、你怎麼這樣的沒好呢、我愛、

婦女病注意

敬啓者鄙人昔年患紫血不調、經請醫診治、均無效驗…(中略)…本奉天市小南街四段四十二號
謝人　胡文儀謹啓

一、カレンダー(月份牌)
予約開始請早惠顧爲盼
一、高級機構繪畫、萬年筆、在庫
滿關雜貨統制組合員
文房具類(輸入)
日下、團扇、鉛筆
カレンダー(輸入)
廣告、火柴
新京專賣署指定賣捌人
興亞商行
新京特別市東三條通五四
電話長(三)五九六六番

阿陀斯

強精補腎丸
…九州大藥房

效特淋治　效特淋治
萬人絕讚!
世界上醫藥界最大發見的淋藥成分、會經引起了醫學界的一大革命、是在近幾年底事。根據這成分而製成的治-尿-塞、本號把它介紹到國內是在發見當時開始的。這期間、利用它而得特效的淋病、治癒了無數患者、是我們不能否認的事實。
然而、現在還有許多人、飽受不可救的淋毒、因而叫苦連天着、本號為了救這些不幸的患者、除了介紹這特效的淋藥、還把治-尿-塞介紹到患者底面前、實是值得我們永遠稱譽的!
包裝　二十片

滿洲柳韓公司

藝文

懷鄉

吉田絃二郎 著　木蓓 譯

柏油的馬路，偉大建築物的高窗，飾花的窗，多麼壯麗呀，絢麗呀，明朗近代都會地興盛吧。然而，這都市並不是我的故鄉，就是連柏油的馬路，高的窗子，繁盛，我是立在異鄉而冷冷地幻影而已。有多麼明朗都市的人們吧！他們機笑而閒談着在幸福的火焰，散步在大理石的鋪道上。而走在那裡所看到的人們，都是位於異國人的立場。走呀！走呀！珍貴影像沒有兄弟，沒有朋友。雖有冷淡的高樓的窗臨呀，高窗呵！我忽然停止在櫥窗的前面。就是連櫥窗裡的珍珠，寶石，對於我是無緣的放置，由玻璃窗裡映出來的焦影，對我這窮孤獨的姿態凝視着「異邦人啊！旅人啊！」

「你看一看你那孤獨的姿容吧！」擒麗的玻璃窗裡隱約而對我私語着。蹀躞！蹀躞！竟是些陌生的人。機笑着而嘈鬧，他們走去，他們走去了。然而我永遠是一個人，在這都市的中央。

× ×

故鄉的山呵！我在喚着那裡的嫩葉綠下潛伏着紅鳴鳥的影子了吧！那裡的嫩葉靠着柔軟而搖盪起來了吧！跨月的春潮漫然的漂流習吧！故鄉呵！那裡的春風小鳥的歌聲，沿道的小草，野花，它們都是我的朋友，就是那裡的東風，西風都是我的朋友。恐不住候，速黑土也是我的朋友了。故鄉！憶戀的故鄉，旅人痛傷的心扉。

× ×

那雪白的高嶺迎着春風而吹來的時候，旅人的心扉痛傷了。

那個高窗不是我的！在光滑鋪道上走着的人們而合唱着春之歌。可是我的心碎了。那是快樂而歌唱的人們也不是我的！我是懷戀着故鄉之春。小河水的私語那樣是屬於我的！南風，北風，也是屬於我的！在古城的濠岸而高歌的鳥聲是屬於我的，那裡所逢的一切，都是我的朋友，草山的野火，飛散的小花，地平線的雲。凡是在故鄉的一切都是屬於我的。

× ×

失掉了故鄉，看守着我的靈魂，我又聽到三月裡柳梢上婉囀小鳥兒的歌唱。小鳥兒不是也懷憶着它的舊巢，而高歌着嗎。追懷着遙遠的故鄉，而高歌的吧！小鳥兒也願意歸還它的舊巢。我也願回我的故鄉，但是，高峻的山嶺，遮遠的故鄉啊！

× ×

我凝視着投在異都大理石的石階上地影，是多麼孤獨的影兒啊！然而那不是我的，投在冷靜大理石上的影兒確是異邦人影啊！我是懷憶着故鄉的春。故鄉的黑土上投射着我的影是多麼寂然的，那是屬於我的。我別離了故鄉就是二十年後，一直到三十年後，還豆畑的一隅在黑土上深深刻着永遠存着我的影吧！我在這光滑如鏡的柏油馬路上失遺了足跡，可是那一剎那，從我的足後消滅了不少人們的足跡吧。我是懷念着鄉土故鄉的小徑。那裡的春籬花開了，雪白色的辛夷花落了，在雨後的小徑上已經深深刻着我的一步一步的足印了。十天後我仍舊走在那小徑上，但是我的足印仍舊很鮮明的遺留着，一個月，十年後故鄉的小徑上永遠看到我的足印吧！

× ×

花開了。柏油路上充滿了春的淡雲而淋濕着。高樓的窗，由那一個一個的窗口裡看到一些陌生的面孔，遠眺望着春雪。是如何孤獨的視線呵！擁抱着嬰兒的少女在河畔柳下佇立着。那個少女的眸子也遙憶而望着遙遠故鄉的春色。年輕的母親撫摸着嬰兒的頭頰而泣了。這都市裡無情的男人們淵失了那孤獨漂泊女人的靈魂。被遺棄的少女啊，歸還你的故鄉吧！無怙的嬰兒，誰都要憎厭他吧！懷憂纖的新嬌着這大都市的幻影。你由青春幻夢醒悟過來的時候，你是在冷濕的大理石的階上擁抱着嬰兒不能不哭泣下去的。冷濕的春雪壓着你嬰兒的靈魂。你得歸回你的故鄉。可憐的嬰兒，故鄉是輝煌着春日的懷抱。

東洋思想

矢吹慶輝 著　黃葉 譯　四

一〇、思想史上的一大疑問

由西紀前第八世紀至第五世紀約三四百年間，還不到的，人類優秀的宗教的天才，大體產生許多宗教的天才，不期而然的在東西，勃興起來，不過若把西方的希臘人除外，印度及歐洲，但將他除外，其他完全都是東洋所，終起的，當一神武天皇煥發八紘一宇建國大詔時，中國有孔子及老子，印度有 YAJÑAVALKYA 及釋迦，波斯拉左拉斯特，猶太有豫言者等重要人物，加上基督教的耶穌，回教的謨罕默德，也可以說都是現存世界大宗教的開山鼻祖，至於因何種原因在那時代出了偉多的宗教天才，頗稱疑問，宗教中有只限於在自國內結合民族與國家的和成爲國際的，而越過國境的穢關傳到別國的，後者的顯著例證，是佛教，基督教及回教，佛教雖起源於印度，但現在於印度宗教的力量卻極微弱，基督教發祥於猶太，但現在已不是猶太人獨自的宗教，唯感特殊的是回教始終帶着濃厚的民族色彩，同時這三大宗教散在歐亞大陸，各具其一，而在世界上所擴張傳道的宗教，也可以說只這三教了（當然無論任何傳道的宗教，一經侵入特定的國境內，有教化國民的力量是不庸諱言的）就由西紀七八世紀至五世紀紀前第五世紀輝出現，再天下宗教天才輩出而論，在後約五百年耶蘇又出世，耶蘇而後約五百年又有謨罕默德出生，這也可以說是一個奇蹟。及至二十世紀的文化人，現在又回復到向四方摸索照耀內心的陰闇的燈火時無論如何，高揭人類精神的黎明期的明星，仍屬東洋是不能否認的實際上現在纖沒有發見如古代那些聖人的出世，實爲遺憾，這問題非常複雜，難以捉摸，只可擱置着做一個疑問。

讓我們把日本做中心去考察東洋各種思想時，基督教在近代是由西洋傳進來的，回教現在不過是播種的初期此二大宗教暫且不論，就是道教由宗教的立場去講，也未能盡其傳教的能事，至於印度教，拜火教，猶太教現在除了學者的研究室外，一般是頗不流傳的，日本整個的思想史，是日本固有的神道與外來思想的儒教佛教相衛結而成的總滙，因爲這種關係，我們在東洋諸民族思想中，先就中國及印度的思想特色，加以敍述：

雨前集

謹防假冒

凡丸

謹防假冒這個名詞，原來是商業的通行用語，牠們的效用，外面是光冕堂皇，怕別人受騙，內面卻是怕別人搶去自己的利益，而弄得沒有財發，不發財會缺少很多得意的事。現在隨着社會的進步，似乎這種事情也不純粹是商業了，不但商業（論起來還是商業比較還稱事情先有。）別種所謂業者也步之後塵，搶冷干不備，就可以做點冒牌子事情，學一小例如在誰家營事或做活的伙計，偶然心眼一歪，冒掌櫃或東家的大名，借幾個錢逃之夭夭，這種冒充，需要逃避，而且纔得拐逃之罪名，太下賤無恥，做的人也就只有無恥的人才做。

文化進展的結果，文化就變成了事業，即所謂文化事業，而且專有作文化事業的人，於是冒牌子的人，在文壇上也就層出不窮了。

第一種冒牌子的方法，是原樣搬來換一換作者之名（即自己的名字）於是惹得文士們大呼叫屈的替文壇害恥，大罵一頓。這種人的人格，雖不容否認其無恥，但對文壇的貿，並無何稱損失，害亦不大。

反之恰恰相反的，是實的方面有所變更（或可模倣。）作者之名，也明明是變更，但隱約的讓讀者一見，似乎相像其夢想的大家，端的可以博得別人的贊賞，這是比上述的小技巧高明的了。但這種用別的大家來給自己創牌子，什麼，像某某的筆法，有某某樣的大才等，的辦法，與市上賣大當藥的有什麼兩樣，將筋肉鼓起，用鐵頭千軋，以顯它健康，而目的還不是想賣幾貼大膏藥！

這種手段，比假牌子商之騙人，並無上下可區別，卑劣得不如把別人作品拿來換上別的名字，誰尊罵誰就罵，反正真讀者是觀眾的的。（在此聲明並非對前者辯護。）但不料因此反而在我滿洲文壇上近來又發現起來，而且明想提的。

想來想去，阻止這兩種有形無形之冒，聰人只想用一個辦法，但輒自己也並不相信其效用，姑記之，以待何感者研究，每在稿尾加入『謹防假冒』四字可也。

圖爲「天河配」

七夕話牛女

香艷的故事傳遍在人間

韶華似水，時序輪迴，一年一度之舊七月七日，又將來臨，一般人津津然而樂道之香艷纏綿哀惋動人之牛女故事，亦將湧上吾人心頭，會憶兒童時期，於七夕深夜爲聽牛郎織女之哭聲隱身於豆棚瓜架之下，雖露侵風涼弗顧也，迄今思之猶縣縣如在目前，光陰迅速誠如電光石火良可慨也，按牛女故事正史無明文，僅爲一種神話傳說，茲謹一般人所傳說的概述如左織女爲王母宮苑中仙女之一，職司織紡，故曰織女，牛郎爲宮苑外仙童之一，職司耕牧，故曰牛郎，兩人於無意中，邂逅中逐，一見之下互相愛慕，遂發生纏綿關係，嗣經王母覺察，恐搞有乖風化，固令牛女兩星，一居天河之左，一居天河之右，銀河一道永久隔隔，使其相戀而難見，故吾謂吾常時聞其隔河對泣焉，致使一般仙鶴仙鵲感予以莫大之同情，乃於七夕之夜，羣起高翔，接翼爲橋使此一双戀侶，得相會晤，以敍其離別後無限幽情，世俗相傳七夕深夜，人間往往聽得天上哭聲，蓋謂此也

昔人詩云『洞中方七日，世上幾千年』余因此頗疑天上進化不如人間進化之神速，及閱牛女兩星之故事，益深此感，何以言之，試思天上進化尚如神速，則社交公開自由戀愛，當早已風行，王母無論如何頑腦陳腐，亦不得干而涉之，則此一對戀人，由社交而戀愛，由戀愛而同居，當必一帆風順毫無阻隔，而克竭所欲爲矣，王母亦猥心人也，惟此一對戀人，遭此審遇，遙遙相望而不克聯便渦從，其焦燥懊恨之情緒，亦可想而知，故

此外復有一說，設使牛郎織女，不生於天上，而生於人間，不生於昔時，而生於現代，不生於外邦，而生於此土，以其堅決壯烈之戀愛精神，而從事於增產報國，一則致力於耕耘，一則獻身於紡織，作國人之先導向前邁進，使所謂食料衣料兩大資源，充裕無缺，則有功於興亞大業，豈淺鮮哉，較比留作人間談話之資料哉。

乞巧隨感

一年一度的七夕，在這涼風送爽的清新時候代肩富有歷史性的神話，又將要到了人間，七夕這個名詞，無論何人，只要略知事的梗概，倘一思索，便會有無形美的感覺，本來嗎，久別的夫妻，將要重逢，這是怎樣值得慶幸的一件事呀，在此時期，牽牛的，是否忘了牽牛，織錦的，是否忘了織錦，在誰也看不見的情形下他們雖然個有安置，但是怦怦跳動的心，恐怕是誰也不免吧。

七夕的故事，差不多可說是人人皆知，即使遠在偏僻的鄉村，只要有些到了年歲的人，遇到此日，她必指天畫地的，講給小孩們聽，在講的時候，如果湊巧了幾點雨，她又告訴他們說，聽，牛郎和織女見面了，這雨就是他們的淚，所以只要是懂得人事的小孩，也就沒有不知道牛郎和織女的事。

人誰願意去作笨伯，只要有巧可乞，當然就要乞巧，乞巧的日子，就在七夕，不過北邊到不多見，大多數是在乎南方，關於這種事情，多出于閨秀之身，在七夕的晚上，於院裏陳獻着瓜果，結着五綵的線，穿着新針，如果有喜子，在所陳的瓜果上結網，那麼巧就算是得了也有在當天的午間，曝一碗水於日光之下，水中生膜，然後投針水面，看水底的針影，以有沒有成雲成草的形象，而決定巧的得不，這種乞法，究竟能得到巧否，如果以南北兩方多數人的比較，彷彿是北方的比較南方的人要笨拙，但是否由乞巧所致，抑或因秀氣使然，在這北方尙少實行開乞的今日，誰也不敢冒然決斷。乞巧的巧，據說是由織女所賜，然而在鵲和牛郎久別重逢的一夕裏，能否顧及到我們的巧與不巧，已屬疑問。

大⊙人⊙口⊙氣

陶冶

——讀夫琪先生〃雜談寫作〃後

我是一個比夫琪先生大也許比夫琪先生小的小毛孩，所以，對先生的高論是不敢有或種反駁或者意見的。不過，我終於也有所感——多半是錯誤的？——所以，我也要說兩句廢話述之於先生！

事先聲明，我並不是甚麼作家，只是一個文學的讀者而已！讀者之有言於作家，我覺得還是需要的事。如果作家之有言於讀者，我們倒願意洗耳恭聽！

從頭說起，當然夫琪先生之〃獻給青年作家〃的語氣是暗示着自己是一個老作家，同時也在含着你們聽我教訓聽我指導之意。對此双關語，我們很願意接受並拜領！但是〃還幸着還擁有眞學坦白，熱力的青年諸位們，也（請注意此字）明白了文學的『價值』和『需要』〃這句話，也是象徵先生之早開早見，自認是先起之才。而在譏刺着那些後起的青年之愚蠢，所幸！先生還承認這些青年作家對文學之價值和需要有所理解，否則，這些青年作家們說意見的！（？）

最使我們發笑的便是夫琪先生譏刺的風趣！甚麼〃將天邊掛一個太陽，推出一座山，插上幾根木頭，然後撥出兩個木偶的人來，終於結用甚麼天亮了的尾巴（此話吾不知怎樣解釋！）〃其實這倒是少見多怪，自作聰明！我想夫琪先生除了吹牛，只少是有一點不客氣的。所謂〃天邊掛一個太陽〃乃是實有的事實。〃推出一座山來〃也是寫景之一。至於插上幾根木頭撥出幾個木偶般的人物，並沒有甚麼特殊用意。

一定要搞面痛哭的，因爲自己太幼稚了，這時，我想先生會表現自己的高超見地以使這羣可憐青年拜倒膝下成日地佛燒香，而謀先生之早入聖廟……。

我想，無所謂寫情便不是好文章，便狗屁不值，假如讀者清楚的話。其作品還有人生藝術價值在，那末誰不可將其當作意見，更不應該聲嘶喝影，我們當以藝術良心來批判一個作品的價值。不過大作家之眼光一定會超過讀者的……

生那樣華麗的文章，倒會爲這樣漂亮的批評文字了！說起來先生這種忍氣實在無謂之極，因爲幼稚並不是人人所好。希望能掉幼稚更是人之常情！夫琪先生只少不是生來就神通廣大的，乃是由於漸々學習才有以致此大文〃豪之地位！我們不能不說每個人都在學習之中，學習才〃比不上高爾基托爾斯泰之類。也就是以現在先生轟轟烈烈的大地位還是想不到也是不敢想之事，便是高爾基和托爾斯泰等現在是在喘着氣？假在喘息着氣的話，那一定要諷刺我們的夫琪先生，那所以夫琪先生也隨而譏刺我們這羣幼稚的青年！〃嗚呼！〃這便是先生有我們這一羣可憐蟲而發的最難爲情的長嘆，隨而便由得意而起始嘲笑起來。〃我知你們何由而云然！不意不出幾天，自己的大稿被退回來了！〃（退回來，除了被騙自己慘練自己之外，還有甚麼值得丟人臉說的呢？）予深不解至於先生下面的話〃反將嚏一爾大發其牢騷，甚麼鬥羅式的文壇，包辦式的文壇，特約與名家！等等〃我們可以事實〃先生的偉大人格及經歷作證（並非以此來罵先生之人格及誹謗先生之赫々名譽，實有其事當然並不泊人說）。彷彿一個幼稚的同學，有對我寫作於先生，先生的回信是再忠誠也沒有的〃在現在的滿洲文壇，如果沒有朋友沒有援引，當然這是限於編輯的，簡直就不能寫文章（並不是不會寫）即使寫出也難有地方發表！〃（大意是這樣）夫琪先生還恐怕這位朋友不信，舉例爲證〃說甚麼〃第一次新滿洲學生倶樂部的『一日生活記』之徵文先生本不欲寫也是不希望寫，不過由於編者三番五次之請，不得已礙於面子乃執筆，費了三天零三夜的工夫（先生的精神也眞正好！）毛完成那篇巨作〃，雖不敢云巨作，究竟是有巨作的影子的〃由此看來，以先生之大文筆還需要有朋友提拔，那麼巨作才被選一等，就不怪不如先生而且缺少交際的青年作者了！他們之所以發牢騷之所以然。他們怪鬥羅式文壇之所以然，他們說包辦式文壇與特約名家之所以然了！而先生言不符實之欺人手段倒屬最大之矛盾和騙子！嗚呼哀哉！此大作家之人格歟？此夫琪先生之所以自嘲者也！吾驚小獵，雖不敢勸尤，但倘覺可恥！君自以爲美之何益？而倘然呼吸〃只要我們的貨色好，不愁賺地方發表〃那是不知恥之謂。（編者的眼光是敏銳的）〃所謂貨色好者，那是不知恥之謂。對稱銷之大作家才三番五次催促！而編者有地方發表，那正是認識編輯先生！我想編者只有以先生之年歲及作品觀之，不過將特將就而已！看樣子頗屬〃總望高重這暢導然〃〃要請求知道！〃是以使他的前途走倒錯！不但不會使得作家有所成就，更望所〃復洒〃待示教我們青年的作者！

八日於西安。

文藝短評

默語（續）

鐵漢

在大衆之前的塵土，牠沙漠底沙風，牠並不會掩沒了我的勇氣，牠也不會把我攜獲得傷心而失意吧！假如不是一番的幸創，還熱情病該永遠佔據着我的信念，我將給熱情所害痛。

我所以無言的，因爲熱情的雲已散了，理智告訴我：忍耐是對的！我將從大衆的話裡證明自己。又告訴我：爲了一部分的事，還是不必使佑文藝的地盤吧。

——我應該怎樣去作人！

我要去盡完了人的責任！沙風，塵土，我希望我在這裡再健全一些！

人生的劇情，它不是全喜劇的，也不是全悲哀的，它是一個複雜的機體，當熱情湧上我的心頭時，一股憤恨希望的壁調叫了出來，同時〃作人〃的意識潛伏在熱了的胸膛。我必然的要得到一個懷念，得到一個『懷子』的讚許啊！

可是，我仍然要努力，我仍然去健全我的人生觀，我瞭解的不祇是如何〃作人〃，我也瞭解生活會把人追到罪惡！更瞭解爲苦幸福與利己害自己，拋棄天給與他的使命，他們看慣了社會的黑暗，他們便覺得和黑暗爲友才會存在！

記得，某夜我沒有憎恨去實備爲了生活而虛偽的賊，我把同情交給了她。同樣，我也再沒有理由去實罵爲了生活而出賣血汗的人們，讓他們死掉了換來一批同情。

我們許告於熱情青年們！不要給熱情克服了吧！因爲那是用也沒有的。到此，以結束我的實心誤兒（也許又是推諉）的話。

夜

瑩郎

在那新月對了疲倦的大地沒下它那溫柔的銀色的甜吻時，

一片瑩光似的露盈，在這皎潔的月夜裡，也換了件銀灰色的袍子。

天上的星兒好似青石板上釘了無數的鋼釘，在閃爍的揮着。

山兒樹兒只是些模糊的幻影，晚風掠過的壓息帶來了歌聲遙々。

星個浦感懷

莫愁郎

啊！四月裡的海太蔚藍了！

海上的天太空潤了！

渺小的旅人約！

有誰知道你！

今日此時是在禪？——星個浦——

櫻花開了，

海潮漲了，

遊人們跟臉來了。

渺小的旅人約！

有誰往遠你！

是歡欣？抑是憂鬱？

旅人約！

你聽！

潮音在流說着——

自然的語言。

獻

孟瑋

故事有完了的時候

誰會說「故事無頭」來

那些偉聽故事的舊前燕雀呢？

（燕雀安知鴻鵠志）

是誰家夜燈熄滅？

旅人的夢想破碎了！

一天的工作

三鳳子

午間休息的牛點鐘也太快了呀！沒等我們秦女士和金先生吃完冰糕就到了。

他們又回到好像籠子似的辦公室，開始報告他們每個人於牛點鐘內所看見的新聞那個小姐漂亮啦，誰家的冰糕好吃啦，電影廣告啦，等等一些他們所關意趣的新聞不過這些新聞在我們金先生聽去，都是一些平淡無奇的東西。金先生在上海住過幾年，還到過外國。在天津住過，他認爲這是他有生以來最可誇耀的一件事，所以他想起來就說：『我在天津的時候，花廿塊錢洗一個澡，你們聽說過呀？』他用得意的眼睛向大家看了一下。『洗完的時候就從一個鐵子的背後嚷地穿出一個裸體的女人。嘿！那眞美極了。……』然後還要用大拇指比劃一下，彷彿這裸體美人已經擺在他的眼前似的。

這話因爲講的次數太多了，在人們的耳朵里早就成了舊聞，所以他講的時候人家帶着不屑聽的樣子。他覺得無趣就唱起來了。『柳一葉青又青—哥—呀……』

還一回人們都哄地笑起來了，他覺得這眞是得意之作，他一唱人們就會笑起來，無論怎樣說，還是我老金，眞行。當他每次說完一段笑話就要用迷着的眼睛瞟秦女士一下。看看秦女士是否也在發笑。

金先生在別人的面前雖然顯示着他原有的粗野，在秦女士的眼下卻好像野馬帶上了韁轡，總是裝作文雅溫順的態度，至於他的說笑話，也不外是爲了要博得秦女士的歡心。

秦女士對他並沒有什麼好的印象，和他也祇是一個平常的同人的關係而已，她對他有時雖然表示出很親近的樣子，或做一番嬌媚人的笑臉，那也是有意或無意地拿他開開心罷了，秦女士對於男女間的界線分得不太清，她覺得男女都同樣是人，所以她的談話或行動都是非常放任的，然而在以男性爲中心的社會裏，他們卻把浪漫的女性當做最容易攫弄的玩物，她的一說一笑他都認爲這是對他有意的恩寵，於是他就嘻皮笑臉的向她假周旋，竭盡他全副的精力去討好於她，給她買衣料化粧品。結果，他是爲人家玩弄了。金先生對於這些彷彿是沒覺到，他僅知道他是一個玩弄女性的能手。

談着，談着，知道要到下班的時候了，他很莊重的拿起筆，向一張白紙上看着，遭着，彷彿要和這張白紙決鬥似的。漸漸的，漸漸的腦袋冒汗了，頭眉間得很高勉強地寫了一個〃關於××之作〃的標題。接着很生氣的把筆擲了一下，拿起一把清香的小扇輕輕地搧着，天氣實在熱得利害，簡直不能工作呀！悶燥燥的，讓人們的頭一陣々的發混，屋裡又沒有電扇，不呆等幹什麼？

鐘敲了四下把他從夢境里驚醒，他緩緩的從椅子上站起來，長長的伸了一個懶腰吐了一口氣，身上感覺輕鬆了許多。

『啊！又是一天。兩塊三角三分三又算到手了。』他一邊說着一邊穿着上衣，用貪婪的眼光瞄着秦女士，窈窕的背影迷迷糊地走了。

走到家的門口，忽然有一件沉重的東西從他的心上墜下來，把他拖出了美麗的夢境，他覺得全身有些發涼，四面也是陰森森的，像是進了墳墓。

他明白了，他知道這完全是他的妻在作祟。他的腦里立刻浮起了一個形態可憎的面孔，他覺得他的幸福完全給這個可憎的面孔斷送去了，天太不作美了，讓我們金先生這樣漂亮的小伙怎麼娶了一個蠢醜如猪的女人做妻子呢？不時髦，又不會寫情書？就是肩並肩在街上走一走也不行呀！太不夠資格了，離婚！將來一定離婚。

坐在屋子裏更是有些煩悶，不會溫存的妻子，年邁無用的老子，全都擠滿了屋子，都讓他一刻也不能安適，他的肚子裏裝滿了憤恨，他覺得這世界太不平了，人活着眞是最苦惱的事，他也常常想〃不如死了好！〃可是他又不願意死。於是只好勉強麻麻木木的混下去了。（完）

代郵

田原先生：見報後請於午前十一時至本社文化部一談　——編者

特許 世界的大發明滿洲事業權 分讓

滿洲帝國政府專賣特許 康德九年度……

帝國發明實業社

本報廣告事務請通 電話二—六二五一

大阪高津表門筋

主治 去頭火上昇通大小便 瀉梅毒癩病各種毒症

神效並暢銷

許冊商標 七ふく

七ふくひゑぐすり（七福牌 清瀉百毒丸）

祖傳七福牌正舖 伊藤長兵衛

振替大阪九七三 電南七二九

奇藥愛始萌，是高單位合成的女性荷爾蒙。—青春寶藥：一天一片內服一星期，改頭換面百病消除，五年早衰，月經不順，暗疾萬上，不需注射迅速消除！

容貌衰老 子宮疾患 月經不調 失眠不安 精神憂鬱 難孕不育 經痛經閉 性慾衰退

☆美愛增進的女性神奇藥☆

愛始萌

14

福康育

外埠函購加郵四角 如蒙惠顧請先匯款

每盒十四付 定價 二元六角

適應症 赤白帶下 腰痠腿痛 子宮寒冷久不受孕 行經腹痛 月經停閉 腹內膨脹 寒塊氣塊 瘀血凝積 月經不調 虛病癆病 產後諸症 四肢痠痛 面黃肌瘦 飲食少進 一服福康育諸症除根 飲食劇增

奉天市小北城門外西頭電車路道北

發賣本舖 國瑞藥店

▲男子腎病良藥◉國本養腎丹

專治遺精滑精

腎虛腎寒 腦力衰減 身體衰弱 見色流精 精氣清冷 精神不足

定價每盒七元內裝十袋十日用量 外埠函購者…… 說明書備索 …… 奉天市大西關大十字街口路北 普明醫室

鹽野牌

賀爾統

強力的綜合男性『賀爾蒙』劑

精力衰退者 易於疲勞者 記憶力減退者 神經衰弱者 過於肥胖者 欲行返老還童者…… 由於本劑之服用 恢復旺盛之体力及氣力 歎然而謳歌青春之再臨也

【包裝】二〇片 五〇片 一〇〇片

鹽野義藥品株式會社 奉天市敷島區協和街五段四號

強精

增進活力 防止疲勞